

SECRETARÍA DE EDUCACIÓN PÚBLICA

REGLAS de Operación del Programa de Mejoramiento Institucional de las Escuelas Normales Públicas.

Al margen un sello con el Escudo Nacional, que dice: Estados Unidos Mexicanos.- Secretaría de Educación Pública.

Conforme a lo dispuesto en los artículos 3o. de la Constitución Política de los Estados Unidos Mexicanos; 38 de la Ley Orgánica de la Administración Pública Federal; 9, 12, 14, 17, 20, 25, y 27 de la Ley General de Educación; 7 y 12 de la Ley Federal de Transparencia y Acceso a la Información Pública Gubernamental; 1o. fracción I, 6, 8, 9, 14 fracción I y IV de la Ley General de Desarrollo Social, en el Plan Nacional de Desarrollo 2001-2006; en el Programa Nacional de Educación 2001-2006; en el Acuerdo Nacional para la Modernización de la Educación Básica y Normal; en el Programa para la Transformación y el Fortalecimiento Académicos de las Escuelas Normales; en los artículos 1, 28, 29, 49, 51, 52, 53, 54 y 55 del Decreto de Presupuesto de Egresos de la Federación para el Ejercicio Fiscal 2006, y en los acuerdos por los que se expiden los criterios generales para las modificaciones a las reglas de operación de los programas gubernamentales ya existentes y para la elaboración de las reglas de operación para el ejercicio fiscal 2004, y

CONSIDERANDO

Que la formación inicial de maestros de educación básica constituye una prioridad para el Gobierno Federal, por lo cual resulta indispensable que los servicios que ofrecen las escuelas normales públicas respondan al reto de lograr una formación de calidad en los futuros docentes.

Que es compromiso de la Federación, de las entidades federativas y de las escuelas normales públicas contribuir a la generación de condiciones propicias que favorezcan el logro de los propósitos formativos de los profesores en ciernes, así como la actualización y el desempeño profesional de los docentes normalistas.

Que la Ley General de Educación, en sus artículos 9, 12, 14 -último párrafo-, 17, 25 y 27 establece que el Estado promoverá y atenderá a través de apoyos financieros todos los tipos y modalidades educativos; que la autoridad federal formulará recomendaciones y convendrá acciones para apoyar la función social educativa; asimismo, que el Ejecutivo Federal y el gobierno de cada entidad federativa concurrirán al financiamiento de los servicios educativos, para lo cual el gobierno local prestará todas las facilidades y colaboración.

Que el Plan Nacional de Desarrollo 2001-2006 plantea la transformación del sistema educativo a fin de garantizar que toda institución educativa funcione y que en toda institución educativa se aprenda, ya que la educación es la estrategia central para el desarrollo nacional; por lo que es compromiso del Gobierno Federal promover una reforma necesaria para alcanzar instituciones de calidad, con condiciones dignas y en las cuales los maestros sean profesionales de la enseñanza y el aprendizaje.

Que el Programa Nacional de Educación 2001-2006 establece políticas, estrategias, objetivos particulares, líneas de acción y metas para lograr una educación superior de buena calidad y la integración, coordinación y gestión del Sistema Público de Educación Superior.

Que el Programa Nacional de Educación 2001-2006 incluye como uno de sus propósitos mejorar los procesos de organización y el funcionamiento de las escuelas normales públicas, de modo que se generen ambientes institucionales propicios para el aprendizaje y el mejoramiento continuo, haciendo de estas instituciones centros educativos de reconocido prestigio.

Que es interés del Gobierno Federal seguir promoviendo el desarrollo y la consolidación de los sistemas estatales de educación normal, así como el fortalecimiento académico y la gestión de las instituciones públicas formadoras de maestros.

En tal virtud, y para dar cumplimiento a lo anterior, se ha tenido a bien expedir las siguientes:

REGLAS DE OPERACION DEL PROGRAMA DE MEJORAMIENTO INSTITUCIONAL DE LAS ESCUELAS NORMALES PUBLICAS

INDICE

1. Introducción
2. Objetivos
 - 2.1. Objetivo general
 - 2.2. Objetivos específicos
3. Lineamientos
 - 3.1. Cobertura
 - 3.2. Población objetivo
 - 3.3. Beneficiarios
 - 3.3.1. Requisitos para el acceso a los beneficios del Programa
 - 3.3.2. Procedimiento de selección
 - 3.3.2.1. Del proceso de dictamen y selección
 - 3.3.2.2. Del Comité Evaluador
 - 3.4. Características de los apoyos (tipo y monto)
 - 3.4.1. Apoyos técnico-pedagógicos
 - 3.4.2. Apoyo financiero
 - 3.4.2.1. Monto del apoyo
 - 3.4.2.2. Temporalidad del apoyo
 - 3.4.3. Aplicación, distribución y financiamiento
 - 3.4.3.1. Consideraciones para el uso y aprovechamiento de los recursos económicos del Programa
 - 3.4.3.2. Gastos que no son financiables por el Programa
 - 3.5. Derechos, obligaciones y sanciones
 - 3.5.1. Derechos de las entidades y escuelas normales públicas
 - 3.5.2. Obligaciones de las entidades y escuelas normales públicas
 - 3.5.3. Suspensión y cancelación de los apoyos
 - 3.6. Participantes
 - 3.6.1. Instancias ejecutoras
 - 3.6.1.1. Secretaría de Educación Estatal o equivalente
 - 3.6.1.2. Escuelas Normales
 - 3.6.2. Instancia normativa
 - 3.6.2.1. Subsecretaría de Educación Superior
 - 3.7. Coordinación institucional
4. Operación
 - 4.1. Etapas para el desarrollo del Programa
 - 4.1.1. Difusión del programa y convocatoria
 - 4.1.2. Dictaminación y validación
 - 4.1.2.1. Dictamen y selección
 - 4.1.2.2. Validación del proceso
 - 4.2. Ejecución
 - 4.2.1. Avances técnicos, físicos y financieros
 - 4.2.2. Acta de entrega-recepción
 - 4.2.3. Cierre del ejercicio
 - 4.2.4. Recursos no devengados
5. Auditoría, control y seguimiento
6. Evaluación

- 6.1. Evaluación interna
- 6.2. Indicadores de evaluación
- 6.3. Evaluación externa
- 7. Transparencia
 - 7.1. Difusión
 - 7.2. Contraloría Social
- 8. Quejas y denuncias

1. Introducción

En el marco del Plan Nacional de Desarrollo 2001-2006, el Programa Nacional de Educación 2001-2006 (ProNaE) establece como uno de sus objetivos estratégicos impulsar la transformación académica y administrativa de las escuelas normales públicas para que funcionen como comunidades académicas que garanticen que el país cuente con los profesionales que la educación básica requiere.

Para contribuir a que las instituciones públicas de educación superior alcancen niveles óptimos de desarrollo, el ProNaE recomienda la formulación y ejecución de programas integrales de fortalecimiento institucional. Esta política educativa representa un compromiso estratégico del Gobierno Federal para incrementar la calidad de la educación superior.

En congruencia con dichas orientaciones de política, en el año 2002, la Secretaría de Educación Pública puso en marcha el Programa de Mejoramiento Institucional de las Escuelas Normales Públicas (PROMIN), con la finalidad de contribuir a elevar la calidad en la formación inicial de los docentes, mediante el desarrollo de acciones que generen condiciones favorables para lograr y consolidar efectivas prácticas de enseñanza en los profesores de escuelas normales públicas y una sólida formación en los futuros maestros.

Principalmente el PROMIN ha buscado fortalecer los procesos de planeación institucional para que las escuelas normales formulen proyectos de mejora continua, de tal manera que sus integrantes tengan metas y objetivos comunes para elevar la calidad de los servicios educativos que ofrecen; alentar nuevas formas para la participación de las comunidades normalistas en las decisiones que afectan la vida académica; revitalizar el trabajo colegiado con objeto de mejorar las prácticas docentes y los aprendizajes de los estudiantes; impulsar una cultura de evaluación y de rendición de cuentas sobre los resultados educativos; y fortalecer la función directiva para mejorar la conducción de las escuelas en el cumplimiento de su misión.

De manera específica, el Programa ha ofrecido a las escuelas normales públicas diversos apoyos -actualización, capacitación, asesoría y materiales de trabajo y difusión- para que implementen y evalúen proyectos y acciones de mejoramiento que se han integrado en un Plan de Desarrollo Institucional (PDI) y en un Programa Anual de Trabajo (PAT). Además, las ha provisto de recursos económicos adicionales al presupuesto regular para financiar la realización de dichos proyectos y acciones, destinando durante el periodo 2002-2004, 220 millones de pesos para financiar a las escuelas normales seleccionadas. Con el fin de obtener los recursos, las escuelas normales han presentado ambos instrumentos de planeación para ser considerados en un proceso de evaluación y selección realizado por un Comité experto.

En el primer año de su operación, las instituciones normalistas formularon su PDI con una perspectiva de largo alcance y diseñaron el primer PAT para llevar a cabo proyectos de mejoramiento que dieran respuesta a las necesidades y problemáticas prioritarias detectadas en el desarrollo de su quehacer educativo. En los años 2003 y 2004, a partir de los resultados obtenidos y con mejores competencias institucionales derivadas de la experiencia para elaborar, ejecutar y evaluar una planeación más efectiva y participativa, las comunidades normalistas llevaron a cabo actualizaciones del PDI, con la formación de su respectivo PAT, orientándolos cada vez más hacia el desarrollo de acciones educativas acordes a las exigencias que enfrentan en el cumplimiento de su tarea, principalmente las relacionadas con el trabajo docente, los aprendizajes de los estudiantes, y con las formas de organización y funcionamiento de los planteles.

Con base en las evaluaciones externas realizadas durante los primeros tres años, se puede mencionar que con la implementación del PROMIN, empiezan a observarse cambios significativos en las escuelas normales, lo que permite sentar bases sólidas para el mejoramiento continuo de dichas instituciones. No obstante los avances hasta ahora logrados, las evaluaciones externas también dan cuenta de la necesidad de afrontar nuevos retos que limitan una transformación integral de la educación normal en el país; entre los que se destacan: contextualizar las propuestas de mejora de las escuelas normales bajo una perspectiva estatal del sistema de educación normal,

incidir en el nivel de habilitación de los formadores de docentes, acreditar programas de estudio y certificar procesos de gestión, consolidar la evaluación interna y externa en las normales, fortalecer las competencias estatales en materia de planeación estratégica y favorecer una planeación efectiva de los servicios de educación normal de acuerdo con las necesidades de maestros para educación básica.

Con la reestructuración de la Secretaría de Educación Pública, las atribuciones en materia de educación normal se transfirieron a la Subsecretaría de Educación Superior, creándose en el año 2005, la Dirección General de Educación Superior para Profesionales de la Educación (DGESPE) con el propósito, entre otros, de contribuir al mejoramiento del subsistema de educación normal. De esta manera, los programas y políticas referidas a la formación de maestros estarán alineadas con las establecidas para el sistema de educación superior, lo que coadyuvará a seguir avanzando en la transformación de las escuelas normales hacia instituciones de excelencia académica.

Dicha redefinición organizativa generó la posibilidad de fortalecer al PROMIN a fin de contar con mejores condiciones para encarar y solventar los retos referidos anteriormente. A partir de entonces, entre las acciones más relevantes que se emprendieron para mejorar al PROMIN, destacan el diseño de orientaciones para que cada entidad formule un Plan Estatal de Fortalecimiento de la Educación Normal (PEFEN 1.0), lo cual representa un enriquecimiento al enfoque y a los instrumentos de planeación estratégica del Programa y, principalmente, una mayor participación de las autoridades educativas estatales en la definición de políticas y estrategias estatales para fortalecer tanto a las escuelas normales en lo particular, como al conjunto del sistema de educación normal.

Otras modificaciones importantes consistieron en el diseño de herramientas para evaluar los proyectos presentados por los estados en su PEFEN 1.0, así como en el mecanismo de evaluación, conformando comités nacionales de evaluación integrados por académicos de instituciones de educación superior. Para apoyar la ejecución del PEFEN 1.0, la Secretaría de Educación Pública mediante el PROMIN asignó \$86,244.232 durante el año 2005, de los cuales 75 millones se distribuyeron para apoyar la implementación de proyectos de mejora en las escuelas normales públicas.

El PEFEN es una estrategia para favorecer, por una parte, la integración y consolidación de un sistema estatal de educación normal de buena calidad en cada entidad federativa; y por la otra, coadyuvar en el mejoramiento de los servicios educativos y de la gestión de las instituciones formadoras de maestros. Con su ejecución se pretende apoyar la transformación y consolidación de las escuelas normales en auténticas instituciones de educación superior y facilitar su integración al sistema de educación superior. En este sentido, representa una oportunidad para reducir las brechas de calidad en la formación inicial de los maestros que existen entre entidades federativas, escuelas normales de una misma entidad, y licenciaturas de una misma escuela normal; también para propiciar la rendición de cuentas sobre los resultados educativos que obtienen las escuelas normales y el uso de los recursos públicos destinados al sector y a cada institución.

Con ello, el PEFEN constituye, a la vez, una herramienta para reconocer y alentar el trabajo sobresaliente que realizan las Secretarías Estatales de Educación o su equivalente y las escuelas normales para lograr una formación de calidad en los futuros maestros y, bajo esta perspectiva, asignar recursos de forma diferenciada en correspondencia con los resultados educativos que obtienen y a su desempeño institucional.

El PEFEN incorpora un Programa de Fortalecimiento de la Gestión Estatal de la Educación Normal (ProGEN) y un Programa de Fortalecimiento de la Escuela Normal (ProFEN). El primero proporciona orientaciones de política para el conjunto del sistema estatal de educación normal, y contribuye con la implementación de proyectos integrales a dar respuesta a problemáticas comunes de las escuelas normales. El segundo lo formula cada escuela normal con la finalidad de proteger sus fortalezas institucionales y, mediante un proyecto integral articulado, mejorar el desarrollo de las licenciaturas, la formación profesional y el desempeño de sus maestros, así como la organización y el funcionamiento del centro educativo.

La formulación del PEFEN se caracteriza por: ser un proceso conducido por las Secretarías Estatales de Educación o su equivalente de cada estado; abarcar dos ámbitos de planeación, el estatal y por escuela normal; ser resultado de una planeación participativa e integral; sustentarse en una sólida autoevaluación de la educación normal en la entidad, en la definición de políticas y estrategias para orientar el proceso de transformación; y, centrar la reflexión y la mejora en los aspectos estratégicos que tienen mayor incidencia en la calidad de la educación normal. Para la construcción del PEFEN 1.0, las autoridades educativas estatales y escuelas normales cuentan con una guía metodológica elaborada por la Dirección General de Educación Superior para Profesionales de la Educación de la Subsecretaría de Educación Superior.

Para el año 2006, la Secretaría de Educación Pública mediante el PROMIN destinará recursos económicos por un monto global de \$366'244,232.00 (trescientos sesenta y seis millones doscientos cuarenta y cuatro mil

doscientos treinta y dos pesos 00/100 M.N.), de los cuales \$347'244,182.00 (trescientos cuarenta y siete millones doscientos cuarenta y cuatro mil ciento ochenta y dos pesos 00/100 M.N.), serán aplicados para continuar apoyando la ejecución del PEFEN 1.0. Dicha instancia los asignará a los proyectos integrales del ProGEN y los ProFEN de entidades federativas, con base en los resultados de la evaluación realizada por los Comités Evaluadores del PEFEN 1.0, y conforme a lo establecido en las presentes Reglas de Operación. Es importante precisar que del presupuesto señalado para apoyar la ejecución del PEFEN 1.0, \$272'244,182.00 (doscientos setenta y dos millones doscientos cuarenta y cuatro mil ciento ochenta y dos pesos 00/100 M.N.) son recursos extraordinarios no regularizables.

Glosario de términos y definiciones:

Comité Evaluador (CE). Es la instancia académica que realiza la evaluación integral de los proyectos del ProGEN y de los ProFEN en el marco del PEFEN, que presentan los sistemas de educación normal en las entidades y las escuelas normales públicas, a fin de obtener financiamiento del PROMIN para su realización. Corresponde la integración y funcionamiento de esta instancia a la autoridad educativa federal.

Convenio o lineamientos de coordinación interinstitucional. Instrumento jurídico que celebran la SEP y la Secretaría de Educación Estatal o su equivalente, el cual establece los compromisos que asumen ambas dependencias para el desarrollo del PROMIN, sustenta la transferencia de los recursos autorizados a la entidad, así como su aplicación y comprobación.

Convenio de desempeño institucional. Instrumento jurídico suscrito por la escuela normal y la Secretaría de Educación Estatal o su equivalente, el cual establece los compromisos que adquiere la institución normalista beneficiada con los recursos del PROMIN, y de manera particular, la aplicación y comprobación del financiamiento otorgado.

Dirección General de Educación Superior para Profesionales de la Educación (DGESPE).

Oficio de liberación. Documento que expiden la autoridad educativa federal y la autoridad educativa estatal, en sus ámbitos de competencia, para dar por liberados los compromisos contraídos en el convenio de coordinación interinstitucional o en el convenio de desempeño para el desarrollo del PROMIN.

Plan Estatal de Fortalecimiento de la Educación Normal (PEFEN). Es una estrategia para impulsar la capacidad de planeación estratégica y participativa de las entidades y escuelas normales públicas, de modo que favorezca la integración y consolidación de un sistema estatal de educación normal de buena calidad, así como el mejoramiento de los servicios educativos y de la gestión de las instituciones formadoras de maestros.

Programa. Refiere al PROMIN.

Programa de Fortalecimiento de la Escuela Normal (ProFEN). Es el segundo nivel de concreción del PEFEN en el que se describen, de manera específica y detallada, las estrategias y acciones que la escuela normal implementará para incidir en el mejoramiento y fortalecimiento del trabajo académico y el de la gestión institucional.

Programa de Fortalecimiento de la Gestión Estatal (ProGEN). Es el segundo nivel de concreción del PEFEN, en el que se describen las estrategias y acciones que la entidad implementará para atender los problemas académicos comunes o transversales de las escuelas normales, y elevar la eficiencia y eficacia de la gestión del sistema estatal de educación normal.

Programa de Mejoramiento Institucional de las Escuelas Normales Públicas (PROMIN).

Proyecto Integral. Conjunto de actividades concretas, interrelacionadas y coordinadas entre sí, que se realizan con el fin de producir determinados bienes y servicios y ser capaces de satisfacer necesidades y resolver problemas.

Programa para la Transformación y el Fortalecimiento Académicos de las Escuelas Normales (PTFAEN).

Rubros o conceptos de gasto. Se refiere a los aspectos o requerimientos en los cuales se aplica el recurso económico que se otorga a las escuelas normales que hayan cubierto los criterios y procedimientos establecidos para su incorporación al PROMIN.

2. Objetivos

2.1. Objetivo general:

- Contribuir al logro y consolidación de un sistema estatal de educación normal de buena calidad en cada entidad federativa, así como al mejoramiento de las instituciones formadoras de maestros que lo integran,

mediante el apoyo al desarrollo de los proyectos del ProGEN y los ProFEN en el marco del Plan Estatal de Fortalecimiento de la Educación Normal (PEFEN 1.0).

2.2. Objetivos específicos:

El PROMIN busca focalizar la asignación de los recursos a los proyectos integrales del PEFEN 1.0, que tengan mayor impacto en el desarrollo académico y de la gestión de los sistemas estatales de educación normal y de las escuelas normales. En tal sentido, el Programa pretende contribuir al cumplimiento de los siguientes objetivos específicos:

- Elevar los estándares de aprovechamiento académico de los estudiantes normalistas.
- Favorecer una planeación efectiva de los servicios estatales de formación inicial de maestros y de la regulación de la matrícula, con base en las necesidades de educación básica.
- Reducir las brechas de calidad de la formación inicial de los docentes de educación básica que existen entre las entidades federativas, las escuelas normales de una misma entidad, y las licenciaturas de una misma escuela normal.
- Mejorar el nivel de habilitación (preparación profesional) de los profesores de las escuelas normales.
- Apoyar el desarrollo de los planes y programas de estudio renovados para la educación normal.
- Mejorar la preparación de los directivos de las escuelas normales para renovar las formas de conducción de las mismas, que favorezcan el logro de sus finalidades educativas.
- Incrementar la calidad formativa de las tutorías y asesorías a los estudiantes normalistas, en las escuelas de práctica y en la escuela normal.
- Generar condiciones para que las escuelas normales inicien la acreditación de sus programas educativos y certifiquen sus procesos estratégicos de gestión, mediante organismos calificados.
- Realizar seguimiento de egresados con objeto de valorar la calidad de la formación proporcionada y enriquecer los procesos educativos en las escuelas normales.
- Modernizar la infraestructura académica de las escuelas normales (instalaciones y equipamiento), así como su conectividad.
- Apoyar en las entidades y escuelas normales, el desarrollo y operación de sistemas integrales de información académica y administrativa de educación normal.
- Fortalecer las capacidades de las Secretarías Estatales de Educación o equivalente y escuelas normales en materia de planeación estratégica.
- Promover el desarrollo del trabajo colegiado y el fortalecimiento de las academias en las escuelas normales.
- Fortalecer los servicios estratégicos de apoyo al trabajo académico de estudiantes y profesores: biblioteca, centro de informática, sala de medios audiovisuales.

3. Lineamientos

3.1. Cobertura

El alcance del Programa es de cobertura nacional y participan Secretarías Estatales de Educación o equivalente y escuelas normales públicas.

3.2. Población objetivo

El Programa está dirigido a sistemas de educación normal en las entidades y escuelas normales públicas que los integran, que ofrecen la formación inicial de docentes de educación básica, conforme a los planes, programas de estudio y modalidades de atención autorizados por la Secretaría de Educación Pública.

3.3. Beneficiarios

Serán beneficiarios del Programa, los sistemas de educación normal en las entidades y las comunidades de las escuelas normales públicas que hayan formulado el PEFEN 1.0, con su ProGEN, sus ProFEN y proyectos integrales que los conforman, a la vez que cuenten con resultado favorable en el dictamen integral de evaluación a dicho instrumento de planeación, a fin de recibir los apoyos del Programa.

3.3.1. Requisitos para el acceso a los beneficios del Programa

3.3.1.1. Las Secretarías Estatales de Educación o equivalente y las escuelas normales públicas que deseen participar en el proceso de selección para la obtención de los beneficios del Programa, deberán cumplir con los siguientes requisitos en tiempo y forma:

- a) Manifiestar por escrito su interés para ser beneficiarios del Programa en el presente ejercicio fiscal, de acuerdo con los requisitos y fechas que para tal efecto emita la Secretaría de Educación Pública.
- b) Ofrecer los servicios de educación para la formación inicial de docentes de educación básica, conforme a los planes y programas de estudio, así como a las modalidades de atención autorizadas por la Secretaría de Educación Pública.
- c) Participar en las actividades que se programen relacionadas con la implementación del PROMIN en el ciclo escolar vigente, así como en aquéllas otras referidas a la actualización, capacitación permanente, asesoría, seguimiento y evaluación.
- d) Haber obtenido resultados favorables en el dictamen de la evaluación integral realizada al PEFEN 1.0, el ProGEN y los ProFEN, así como a los proyectos que lo constituyen.
- e) Estar al corriente con la entrega de los informes sobre los avances técnicos, físicos y financieros correspondientes a etapas anteriores del PROMIN.

3.3.1.2 Para participar en el PROMIN, las Secretarías Estatales de Educación o equivalente y escuelas normales se apegarán a las disposiciones establecidas en las presentes Reglas de Operación; y en los lineamientos para su ejecución que se incluyen en los documentos y materiales de apoyo elaborados para tal fin.

3.3.2. Procedimiento de selección

3.3.2.1. Del proceso de dictamen y selección

Los proyectos que forman parte de los ProFEN y ProGEN en el marco del PEFEN 1.0 cuyos resultados de evaluación fueron favorables en la etapa correspondiente, serán seleccionados para recibir los apoyos del Programa conforme al siguiente procedimiento:

- a) Los PEFEN 1.0 con sus ProGEN, ProFEN y proyectos asociados que presenten las autoridades educativas estatales y escuelas normales, se someterán a un proceso de evaluación y dictamen a cargo de un Comité Evaluador que se conformará atendiendo a lo dispuesto en el numeral 3.3.2.2.
- b) El Comité Evaluador valorará la calidad del PEFEN, ProGEN, ProFEN y proyectos presentados por las autoridades educativas estatales y escuelas normales participantes, y emitirá el dictamen respectivo. Para ello, considerará las características de la planeación descritas en la Guía PEFEN 1.0 publicada en la página web <http://normalista.ilce.edu.mx>, los criterios básicos de objetividad, equidad, transparencia, temporalidad, además de los siguientes:
 - La pertinencia y viabilidad de los proyectos integrales formulados con base en la autoevaluación realizada, en especial el grado de contribución potencial que tienen en la integración del sistema de educación normal en las entidades, así como en la mejora de la calidad de la educación normal.
 - La congruencia que existe entre los propósitos y las metas que la entidad y las escuelas normales han planteado en el PEFEN con los criterios y orientaciones académicas que promueve la reforma a la educación normal.
 - La integralidad y continuidad de los proyectos, los ProFEN y el ProGEN en el marco del PEFEN 1.0 para impulsar la mejora del sistema estatal de educación normal y cada escuela normal pública.
 - El nivel y tipo de participación de los distintos actores que conforman el sistema de educación normal en el estado y las comunidades normalistas de las escuelas seleccionadas en la planeación realizada, valorando las diferentes formas en que van logrando la incorporación de la planta docente, dadas las condiciones que prevalecen.
- c) El Comité Evaluador dictaminará integralmente los PEFEN y los proyectos del ProGEN y del ProFEN que cumplan con los requisitos establecidos en las presentes Reglas y la normatividad aplicable, a la vez que sobre la base de los resultados emitidos, realizará recomendaciones sobre los proyectos susceptibles de ser financiados.
- d) Corresponderá a la autoridad educativa federal la asignación y distribución de los recursos del PROMIN, quien sustentará sus decisiones en los resultados del proceso de evaluación de los PEFEN, su ProGEN y sus ProFEN y proyectos que los constituyen.

3.3.2.2. Del Comité Evaluador

- a) El Comité Evaluador (**CE**) es la instancia académica responsable de las decisiones relativas al proceso de evaluación del PEFEN y de los proyectos del ProGEN y los ProFEN, así como de emitir sugerencias para la selección de los proyectos y acciones de mejora que serán apoyados con el Programa.
- b) El **CE** lo integra personal académico de prestigio, y su conformación será responsabilidad de la Secretaría de Educación Pública.
- c) El Comité Evaluador se rige bajo los principios de objetividad, imparcialidad, transparencia, equidad y congruencia, dando así certeza sobre el correcto desarrollo de las tareas que le han sido encomendadas.

3.4. Características de los apoyos (tipo y monto)

Los apoyos del Programa destinados a las entidades y escuelas normales públicas participantes que hayan obtenido dictamen favorable de su PEFEN 1.0 por el Comité Evaluador que para tal fin se conforme, podrán ser técnico-pedagógicos y recursos financieros.

3.4.1. Apoyos técnico-pedagógicos

Entre estos apoyos destacan:

- Actualización y capacitación permanente.
- Asesoría técnico-pedagógica.
- Materiales de apoyo para la instrumentación del PEFEN y su difusión.
- Seguimiento y evaluación para retroalimentar los procesos de mejoramiento impulsados.

3.4.2. Apoyo financiero

3.4.2.1. Monto del apoyo

Para la realización de los proyectos integrales del ProGEN y de los ProFEN formulados en el marco del PEFEN 1.0, la Federación en el año 2006, mediante el PROMIN destinará \$347'244,182.00 (trescientos cuarenta y siete millones doscientos cuarenta y cuatro mil ciento ochenta y dos pesos 00/100 M.N.), de los cuales \$272'244,182.00 (doscientos setenta y dos millones doscientos cuarenta y cuatro mil ciento ochenta y dos pesos 00/100 M.N.) son recursos extraordinarios no regularizables. Dichos apoyos son adicionales al presupuesto que destinan los gobiernos federal o estatal para el funcionamiento de los servicios estatales de educación normal; en ningún caso sustituirán a los recursos regulares destinados para la operación y el mejoramiento de la infraestructura.

El presupuesto autorizado para la instrumentación del Programa, se destinará por la Secretaría de Educación Pública a las Secretarías de Educación Estatales o equivalente y escuelas normales públicas, tomando en cuenta los resultados de la evaluación del PEFEN 1.0 conforme lo establecen los numerales 3.3.1 y 3.3.2.

Para el otorgamiento de los apoyos, se dará prioridad a los sistemas estatales de educación normal y escuelas normales públicas que hayan participado en los exámenes generales de conocimientos del CENEVAL, y obtenido resultados satisfactorios.

3.4.2.2 Temporalidad del apoyo

Los recursos autorizados para el PROMIN cumplen con el principio de anualidad del Presupuesto de Egresos de la Federación, por lo que la SEP los transferirá a las entidades federativas durante el periodo comprendido entre la publicación de las presentes Reglas de Operación en el Diario Oficial de la Federación y el 31 de diciembre del año 2006, una vez suscritos los convenios o lineamientos de coordinación interinstitucional correspondiente.

3.4.3 Aplicación, distribución y financiamiento

Los recursos se aplicarán exclusivamente a las acciones, proyectos y rubros de gasto autorizados por la Secretaría de Educación Pública, con base en los resultados de la evaluación de los proyectos de sus ProFEN, ProGEN y PEFEN 1.0. La Secretaría de Educación Pública podrá establecer lineamientos específicos para favorecer la congruencia con los propósitos que persigue el Programa y la optimización de los recursos autorizados a las Secretarías Estatales de Educación o equivalente y escuelas normales públicas.

3.4.3.1. Consideraciones para el uso y aprovechamiento de los recursos económicos del Programa

Concluido el proceso de evaluación y dictamen correspondientes, firmado el convenio o lineamiento de coordinación interinstitucional, la Secretaría de Educación Pública radicará los recursos a la Secretaría de Educación Estatal o equivalente para la ejecución del ProGEN, los ProFEN y el PEFEN 1.0; para ello esta última dependencia abrirá una cuenta bancaria para uso exclusivo del Programa.

Una vez recibido el recurso comprometido por la Secretaría de Educación Pública, las autoridades educativas estatales entregarán los recursos económicos del PROMIN destinados para el ProFEN a las escuelas normales seleccionadas, las cuales abrirán una cuenta bancaria específica para uso exclusivo del Programa. Las autoridades educativas estatales y cada escuela normal beneficiada suscribirá un convenio de desempeño institucional, mediante el cual se establecen los compromisos que adquiere la institución normalista para el desarrollo de las acciones de mejora autorizadas de su proyecto integral.

Corresponderá a las escuelas normales la administración y ejercicio de los recursos del Programa destinados para el desarrollo del proyecto integral de su ProFEN. En tanto, las autoridades educativas estatales, en coordinación con las instituciones normalistas, se encargarán de administrar y ejercer el presupuesto autorizado para la atención de los proyectos integrales del ProGEN.

Los recursos del PROMIN asignados para el desarrollo de los PEFEN 1.0, se administrarán y ejercerán de conformidad con la programación de las acciones autorizadas, con las disposiciones federales o estatales, según corresponda, que regulan la aplicación del gasto público, lo dispuesto en las presentes Reglas de Operación, y los lineamientos específicos establecidos para el caso.

3.4.3.2. Gastos que no son financiables por el Programa

- a)** Pago de sueldos, sobresueldos, estímulos o compensaciones del personal académico y administrativo contratado por la escuela normal, por la Secretaría de Educación Estatal o su equivalente, y por la Secretaría de Educación Pública.
- b)** Contratación de personal académico, técnico y de apoyo para incorporarse a la escuela normal, sin excepción.
- c)** Desarrollo de cursos, talleres y demás actividades de carácter motivacional o cualquier otra ajena a los enfoques, propósitos y contenidos de los planes y programas de estudio de las licenciaturas en educación normal.
- d)** Financiamiento de clubes, festivales, eventos sociales, deportivos, culturales y artísticos.
- e)** Entrega de reconocimientos especiales y cualquier tipo de obsequios a personal interno o externo, sin excepción.

3.5. Derechos, obligaciones y sanciones

3.5.1. Derechos de las entidades y escuelas normales públicas

- a)** Recibir el apoyo y la asesoría permanente para la elaboración, ejecución y evaluación del PEFEN.
- b)** Recibir el reporte del dictamen integral emitido a su PEFEN.
- c)** Recibir los recursos financieros para el desarrollo de los proyectos autorizados del ProGEN y los ProFEN en el marco del PEFEN.

3.5.2. Obligaciones de las Secretarías de Educación Estatales o equivalente y escuelas normales públicas

Al participar, las Secretarías de Educación Estatales o equivalente y las escuelas normales seleccionadas adquieren las siguientes obligaciones:

- a)** Aceptar las disposiciones establecidas en las presentes Reglas de Operación, en los lineamientos específicos que orientan los procesos y mecanismos para la instrumentación del Programa.
- b)** Firmar un Convenio de Coordinación Interinstitucional SEP-Secretaría de Educación Estatal o equivalente, y un convenio de desempeño institucional entre autoridades educativas estatales y escuelas normales públicas beneficiadas.
- c)** Instrumentar y evaluar el PEFEN 1.0.
- d)** Coordinarse para la ejecución de los proyectos integrales del ProGEN.
- e)** Rendir los informes de avances técnicos, físicos y financieros, así como el reporte final del ejercicio de los recursos y, sobre todo, del impacto en la calidad educativa de los proyectos y acciones apoyadas con recursos del Programa.
- f)** Brindar facilidades a las autoridades educativas federales a fin de que verifiquen los avances en la instrumentación del ProGEN, los ProFEN y los proyectos asociados en el marco del PEFEN 1.0 financiados con recursos del Programa.
- g)** Reintegrar a la Secretaría de Educación Pública los recursos de este Programa en caso de:
 - Suspensión y cancelación de los apoyos.
 - Que los apoyos no se destinen a los fines autorizados o se apliquen en rubros no financiables.
 - Que los apoyos no se hayan devengado dentro de los periodos establecidos por la SEP.

3.5.3. Suspensión y cancelación de los apoyos

3.5.3.1. Derivado del seguimiento sobre el desarrollo del Programa y el uso transparente y eficaz de los recursos, la Secretaría de Educación Pública y la autoridad educativa estatal, en su caso, podrán suspender o cancelar los apoyos proporcionados cuando se detecte el incumplimiento de los compromisos mencionados en las presentes Reglas; de igual forma, si ocurren las siguientes situaciones:

- a) No se cumpla con las obligaciones pactadas en los convenios de coordinación interinstitucional y de desempeño, según corresponda.
- b) Incumplimiento en la entrega oportuna de los informes de avances técnicos, físicos y financieros, así como reportes del cierre de ejercicio de recursos.
- c) Se detecten desviaciones en la ejecución de los proyectos autorizados y/o en la aplicación de los recursos correspondientes.
- d) No ejerzan sus presupuestos de conformidad con las disposiciones aplicables.
- e) No proporcionen la información requerida por las diferentes instancias involucradas, en relación con el desarrollo del PEFEN.

3.6. Participantes

3.6.1. Instancias ejecutoras

3.6.1.1. Secretaría de Educación Estatal o equivalente

La Secretaría de Educación Estatal o equivalente y la Coordinación estatal del Programa para la Transformación y el Fortalecimiento Académicos de las Escuelas Normales, serán las instancias encargadas de promover el desarrollo del Programa, así como de garantizar la correcta administración y aplicación de los recursos asignados.

Entre las actividades que atenderán se encuentran las siguientes:

- a) Realizar las gestiones ante la Subsecretaría de Educación Superior, con el propósito de que su PEFEN 1.0 sea considerado en el Programa.
- b) Signar el convenio o lineamiento de coordinación interinstitucional con la SEP, a fin de establecer los compromisos que asumen las partes para la instrumentación y evaluación del Programa en las escuelas normales públicas de la entidad respectiva.
- c) Invitar a las escuelas normales públicas de su entidad a participar en el Programa, de acuerdo con los lineamientos y procedimientos establecidos de las presentes Reglas.
- d) Garantizar las condiciones organizativas, logísticas y operativas para la coordinación, desarrollo, seguimiento y evaluación del Programa en su entidad.
- e) Disponer de una cuenta bancaria exclusiva, registrada ante la SHCP, con objeto de recibir el presupuesto que radica la SEP para el desarrollo de los proyectos aprobados.
- f) Entregar el recurso autorizado por la Subsecretaría de Educación Superior a cada escuela normal para la ejecución de su ProFEN, de acuerdo con los resultados del proceso de dictaminación y selección, transfiriéndolo a las instituciones normalistas en las cuentas bancarias previstas para tal fin.
- g) Administrar y aplicar el recurso que la Secretaría de Educación Pública autorice para el desarrollo del ProGEN.
- h) Supervisar el eficiente ejercicio de los recursos, atendiendo a los lineamientos y procedimientos establecidos en las presentes Reglas de Operación, en el convenio de coordinación interinstitucional SEP-Secretaría de Educación Estatal o su equivalente, y en la normativa aplicable en la materia.
- i) Reintegrar a la Secretaría de Educación Pública, los recursos de este Programa en caso de que se detecten desviaciones en la ejecución de los proyectos, en la aplicación de los recursos correspondientes, y que no se ejerzan los presupuestos de conformidad con las disposiciones aplicables.
- j) Cumplir en tiempo y forma con lo estipulado en el respectivo convenio o lineamiento de coordinación interinstitucional y los convenios de desempeño para el desarrollo del PEFEN, así como para el ejercicio y comprobación de los recursos.
- k) Promover la integración de equipos de trabajo con las competencias requeridas para realizar, de manera sistemática y continua, actividades de planeación, actualización, capacitación, asesoría, seguimiento y evaluación para la implementación del PEFEN.

- l) Brindar apoyo y asesoría técnica a las escuelas normales, mediante la implementación de propuestas de formación continua, así como realizar visitas periódicas a fin de proporcionar recomendaciones, reflexionar sobre las dificultades y establecer estrategias que permitan avanzar en el cumplimiento de las metas académicas y programáticas establecidas en el PEFEN.
- m) Signar convenios de desempeño institucional con las escuelas normales públicas beneficiadas, en los que se estipulen los compromisos que adquieren dichas instituciones para cumplir con las acciones y metas establecidas en su ProFEN y su contribución al cumplimiento de las correspondientes al ProGEN y el PEFEN, así como para el ejercicio y comprobación de los recursos asignados.
- n) Informar a los directores de las escuelas normales sobre el recurso autorizado, así como el monto presupuestal programado para el periodo correspondiente, además de garantizar el adecuado desarrollo del Programa en la entidad para asegurar su cumplimiento.
- o) Establecer mecanismos efectivos que permitan difundir entre la sociedad los objetivos, características y avances en el cumplimiento de metas del PEFEN, así como información acerca de los beneficios obtenidos con el ejercicio de los recursos asignados.
- p) Formular propuestas para mejorar el diseño y la operación del Programa.
- q) Entregar en tiempo y forma a la SEP los reportes trimestrales y anual, relativos al avance técnico, físico y financiero del Programa.
- r) Otorgar las facilidades para la realización de los procesos de seguimiento, supervisión y evaluación del Programa que lleven a cabo o promuevan la Secretaría de Educación Pública, la Secretaría de la Función Pública u otra instancia de control y fiscalización federal o estatal, con competencia en la materia.

Las demás que se deriven del presente instrumento.

3.6.1.2. Escuelas normales

La dirección de cada escuela normal pública seleccionada será responsable de:

- a) Atender las orientaciones y los lineamientos establecidos en la normatividad que regula los criterios para la distribución de los recursos del Programa.
- b) Generar las condiciones institucionales de organización y planeación que garanticen la efectiva realización de los proyectos de su ProFEN, así como la participación en el desarrollo del ProGEN y del PEFEN en su conjunto.
- c) Involucrar a los profesores y personal de apoyo al servicio educativo en el diseño, ejecución y evaluación del ProFEN, así como las demás actividades que se deriven de la implementación del PEFEN en la entidad.
- d) Establecer los mecanismos de coordinación necesarios con la instancia estatal del PTFAEN, a fin de asegurar el efectivo desarrollo del Programa en la escuela normal y en el sistema estatal de educación normal.
- e) Realizar las actividades derivadas del Programa con estricto apego a los lineamientos establecidos en las presentes Reglas de Operación, y la demás normatividad aplicable en la materia.
- f) Difundir entre la comunidad normalista los objetivos, características, operación y avance del Programa en la escuela normal, así como de la normatividad relativa a la implementación del mismo y la información relativa a los beneficios institucionales obtenidos con la aplicación de los recursos asignados.
- g) Entregar en tiempo y forma a la autoridad educativa local los reportes trimestrales y anual, relativos al avance técnico, físico y financiero del Programa.
- h) Proponer a la coordinación estatal del PTFAEN iniciativas para mejorar el diseño y operación del Programa.
- i) Brindar las facilidades para la realización de los procesos de seguimiento y evaluación del Programa que lleven a cabo o promuevan la Secretaría de Educación Pública, la Secretaría de la Función Pública, la Secretaría de Educación Estatal o equivalente, u otra instancia de control y fiscalización federal o estatal, con competencia en la materia.

Las demás que se deriven del presente instrumento.

3.6.2. Instancia normativa

3.6.2.1. Subsecretaría de Educación Superior

Para la coordinación de las acciones del Programa, la Subsecretaría de Educación Superior designa a su Dirección General de Educación Superior para Profesionales de la Educación. A esta instancia le corresponde definir los lineamientos y orientaciones generales para la planeación, operación, supervisión, seguimiento y evaluación del Programa, asignar los recursos de éste para el desarrollo del PEFEN 1.0, además de resolver cualquier duda que se genere de la interpretación y aplicación de las presentes Reglas de Operación. Asimismo, le corresponde la conformación del (los) Comité(s) Evaluador(es) para la evaluación de los proyectos del ProGEN y los ProFEN en el marco del PEFEN 1.0.

3.7. Coordinación institucional

La Dirección General de Educación Superior para Profesionales de la Educación establecerá los mecanismos de coordinación necesarios con los gobiernos estatales y municipales, así como con otras instancias del gobierno federal, a fin de garantizar que el Programa no se contraponga, afecte o presente duplicidades con otros programas o acciones.

La coordinación institucional y la vinculación de acciones con las instancias respectivas buscarán potenciar el impacto de los recursos, fortalecer la cobertura de las acciones, promover la complementariedad y reducir gastos administrativos.

4. Operación

Los procedimientos, la metodología de planeación y los lineamientos para la formulación e implementación del PEFEN, se encuentran en la Guía del Plan Estatal de Fortalecimiento de la Educación Normal (PEFEN 1.0), en la página web <http://normalista.ilce.edu.mx>. A continuación, se realiza la descripción genérica de las etapas que se deberán seguir en la ejecución del Programa.

4.1. Etapas para el desarrollo del Programa

4.1.1. Difusión del Programa y convocatoria

- Publicación de las Reglas de Operación 2006.
- La autoridad educativa federal convocará a las entidades a participar en el Programa.

- La autoridad educativa estatal convocará por escrito a las escuelas normales a participar en el Programa, de forma directa y mediante la publicación de una convocatoria en la que se precisen las fechas, requisitos, procedimientos y lugares para la entrega de la documentación solicitada.

- De conformidad con los artículos 7 y 12 de la Ley Federal de Transparencia y Acceso a la Información Pública Gubernamental, las presentes Reglas de Operación estarán disponibles en los sitios de Internet de la SEP <http://www.sep.gob.mx> y <http://normalista.ilce.edu.mx>, y deberán hacerse del conocimiento público en la convocatoria y documentación del Programa; además, deberán mencionarse los criterios de selección, los mecanismos para garantizar la transparencia del proceso de asignación de recursos, las autoridades responsables de los procesos, las situaciones que ameriten la suspensión o cancelación del recurso, así como los recursos de revisión o queja disponibles para los participantes, incluyendo además la leyenda "Este programa es de carácter público, no es patrocinado ni promovido por partido político alguno y sus recursos provienen de los impuestos que pagan todos los contribuyentes. Está prohibido el uso de este programa con fines políticos, electorales, de lucro y otros distintos a los establecidos. Quien haga uso indebido de los recursos de este programa deberá ser denunciado y sancionado de acuerdo con la ley aplicable y ante la autoridad competente", conviniendo con lo estipulado en el artículo 55 fracción I, del Decreto de Presupuesto de Egresos de la Federación para el Ejercicio Fiscal 2006.

- Una vez que la Secretaría de Educación Estatal o equivalente y sus escuelas normales públicas decidan participar en el Programa, se apegarán a las presentes Reglas de Operación y asistirán a las actividades de información y capacitación para la actualización, formulación y/o implementación del PEFEN.

4.1.2. Dictaminación y validación

4.1.2.1. Dictamen y selección

- La autoridad educativa estatal entregará a la Dirección General de Educación Superior para Profesionales de la Educación, el Plan Estatal de Fortalecimiento de la Educación Normal (PEFEN 1.0), elaborado, en impreso y CD -por escuela y entidad- para llevar a cabo el proceso de dictamen y la asignación de los recursos.
- El Comité Evaluador llevará a cabo el proceso de evaluación de los proyectos del ProGEN y los ProFEN del PEFEN 1.0, y entregará a la Dirección General de Educación Superior para Profesionales de la Educación los resultados del dictamen integral de la evaluación, así como las recomendaciones sobre los proyectos susceptibles de recibir los apoyos del Programa.

4.1.2.2. Validación del proceso

- La Dirección General de Educación Superior para Profesionales de la Educación realizará la validación correspondiente de los resultados de dictaminación y selección, de acuerdo con lo establecido en las Reglas de Operación y la normatividad emitida para tal fin.
- La Dirección General de Educación Superior para Profesionales de la Educación, realizará la dictaminación y validación, notificará a la entidad los resultados obtenidos, las observaciones y recomendaciones emitidas, así como el monto de los recursos autorizados para los proyectos de los ProFEN y el PROGEN del PEFEN 1.0, e iniciará la transferencia de los recursos del PROMIN.

A continuación se presenta el proceso de operación del Programa, en el que se destacan, de manera esquemática, acciones genéricas que se siguen en su implementación.

ETAPAS PARA EL DESARROLLO DEL PROMIN

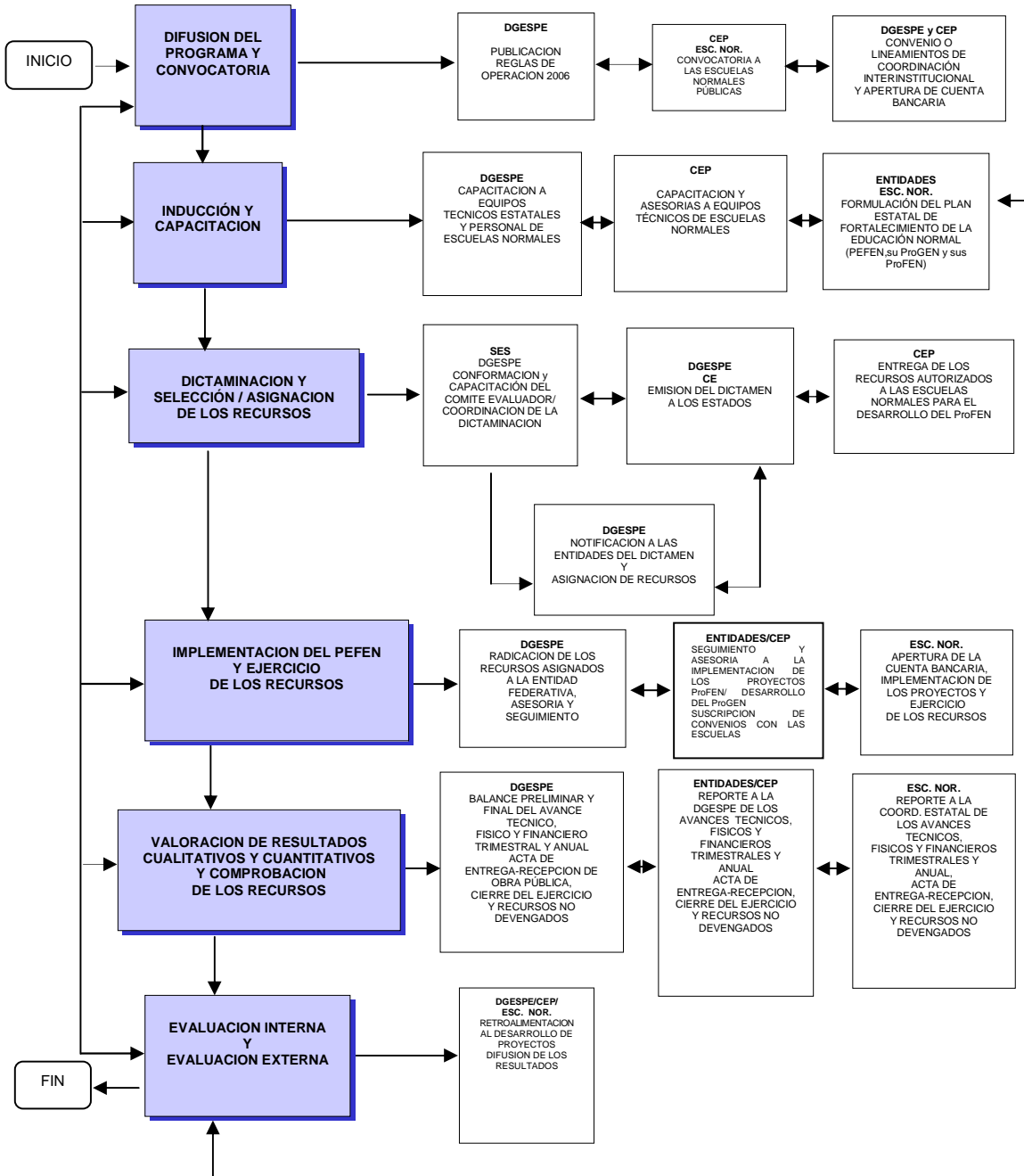

DGESPE: Dirección General de Educación Superior para Profesionales de la Educación
CEP: Coordinación Estatal del PTFaEN
CE: Comité Evaluador
ESC. NOR: Escuelas Normales

4.2 Ejecución.

4.2.1 Avances técnicos, físicos y financieros

Interesa contar con información que permita conocer el nivel de logro en el cumplimiento de los objetivos y metas establecidas en los proyectos del ProGEN y los ProFEN del PEFEN 1.0 elaborado por cada entidad federativa, así como el uso y aprovechamiento de los recursos económicos destinados por el Programa para su ejecución. Al disponer de datos sistemáticos, periódicos y actualizados sobre la evolución de los proyectos se favorece la implementación de medidas de apoyo a las Secretarías de Educación Estatales o equivalente y escuelas normales.

Con base en la aplicación del presupuesto autorizado para el desarrollo de PEFEN 1.0, durante este periodo las escuelas normales entregarán a la Secretaría de Educación Estatal o equivalente -en los formatos oficiales proporcionados para tal efecto- informes trimestrales y final sobre los avances técnicos, físicos y financieros de las acciones programadas en su ProFEN.

Por su parte, la autoridad educativa estatal analizará la consistencia de los datos proporcionados por las escuelas normales en los informes antes referidos e integrará la información en los formatos oficiales proporcionados para tal efecto y la enviará a la Secretaría de Educación Pública. Asimismo, incluirá la información correspondiente al cumplimiento de metas y ejercicio del presupuesto autorizado para el desarrollo de ProGEN y del PEFEN en su conjunto.

De presentarse desfases significativos en el desarrollo de las actividades comprometidas, se incluirá en los reportes trimestrales una explicación sobre las causas de tales retrasos y las medidas que adoptarán para solventarlos.

En caso de reportar retrasos en el cumplimiento de las metas previstas o irregularidades en el uso de los recursos económicos, la autoridad educativa estatal informará a la Dirección General de Educación Superior para Profesionales de la Educación, sobre las medidas correctivas que aplicará y las estrategias de seguimiento que llevará a cabo para evitar futuras demoras o fallas en el ejercicio del presupuesto.

La Secretaría de Educación Pública analizará la información de las escuelas y los informes de las Secretarías de Educación Estatales o equivalente, con la finalidad de evaluar cuantitativa y cualitativamente los resultados académicos de los proyectos apoyados por el Programa, para la toma oportuna de decisiones.

La SEP, por conducto de la Dirección General de Educación Superior para Profesionales de la Educación, enviará a la Cámara de Diputados del H. Congreso de la Unión, y a las Secretarías de Hacienda y Crédito Público y de la Función Pública, los informes trimestrales sobre el presupuesto ejercido, a nivel de capítulo y concepto de gasto, y el cumplimiento de las metas y objetivos del PROMIN.

4.2.2. Acta de entrega-recepción de obra pública

Las autoridades educativas estatales y sus respectivos órganos internos de control verificarán que, para cada una de las obras de infraestructura terminadas con el presupuesto del Programa, se elabore un acta de entrega-recepción.

De presentarse alguna irregularidad en la obra, quien la reciba podrá firmar el acta de manera condicionada, y anotar en ella las razones de su inconformidad. Además, se indicarán los plazos acordados para solventar las observaciones a que dé lugar dicha inconformidad.

El acta de entrega-recepción formará parte del expediente de la obra y constituye la prueba documental que certifica su existencia.

4.2.3. Cierre del ejercicio

La SEP integrará el cierre del ejercicio programático presupuestal, en los formatos establecidos para dicho efecto. La información se remitirá en documento y medios magnéticos, a la Secretaría de la Función Pública en los plazos y términos establecidos para tal fin.

Será responsabilidad de la SEP concentrar y analizar dicha información, así como solicitar a las entidades federativas las aclaraciones a que haya lugar. En caso de incumplir con este informe, se notificará a la Secretaría de la Función Pública en los plazos establecidos.

Los gobiernos estatales, a través de sus autoridades educativas deberán proporcionar a la SEP, toda la información concerniente al cierre del ejercicio del Programa dentro del periodo estipulado por las instancias correspondientes.

Con base en los informes trimestrales y final sobre el avance y cumplimiento de objetivos y metas académicas del PEFEN 1.0 comprometidas en los convenios de desempeño institucional, y comprobado el ejercicio y uso correcto de los recursos otorgados, la autoridad educativa estatal entregará a las escuelas normales el oficio de liberación.

La SEP remitirá el oficio de liberación a la entidad en el momento en que se concluyan al 100% las obras públicas y acciones comprometidas en los convenios y se demuestre la aplicación correcta de los recursos. El incumplimiento de los plazos señalados o el uso indebido del presupuesto, tendrá un impacto desfavorable en las subsecuentes asignaciones de recursos del Programa a las entidades y escuelas.

4.2.4. Recursos no devengados

De conformidad con lo establecido en el artículo 51 del Decreto de Presupuesto de Egresos de la Federación para el Ejercicio Fiscal 2006, los recursos que no se destinen a los fines autorizados y los no devengados deberán ser reintegrados a la Tesorería de la Federación, en los términos y plazos que establece la normatividad aplicable.

Los recursos económicos que las entidades y las escuelas normales no ejerzan para los fines autorizados y en los plazos acordados en los convenios de desempeño respectivos, serán causa de reducciones presupuestarias en futuras etapas del Programa.

5. Auditoría, control y seguimiento

Los recursos que la Federación otorga para este Programa podrán ser revisados por la Secretaría de la Función Pública, por el Órgano Interno de Control en la Secretaría de Educación Pública y/o por auditores independientes contratados para tal efecto, en coordinación con los Órganos Estatales de Control; por la Secretaría de Hacienda y Crédito Público; por la Auditoría Superior de la Federación y demás instancias que en el ámbito de sus respectivas atribuciones resulten competentes.

Como resultado de las acciones de auditoría que se lleven a cabo, la instancia de control que las realice mantendrá un seguimiento interno que permita emitir informes de las revisiones efectuadas, dando principal importancia a la atención en tiempo y forma de las anomalías detectadas, hasta que se hayan solventado totalmente.

Los recursos asignados para la operación del PROMIN no pierden su carácter federal, por lo que las dependencias señaladas, en el ámbito de sus respectivas competencias, podrán realizar actividades de fiscalización y auditoría.

6. Evaluación

6.1. Evaluación interna

La evaluación interna se concibe como un proceso mediante el cual las Secretarías de Educación Estatales o equivalente y escuelas normales reflexionan sobre su quehacer educativo y acuerdan acciones de mejoramiento continuo; representa una oportunidad de diálogo y crecimiento profesional. Se fundamenta en una autoevaluación que realizan la instancia estatal responsable de educación normal y las comunidades normalistas, la cual les permitirá valorar el grado de cumplimiento de los objetivos y las metas establecidas en su PEFEN, así como reconocer los avances alcanzados y los problemas y necesidades que aún persisten y que requieren solución.

La evaluación interna es una tarea sistemática y continua, por tanto, es un proceso inherente a los proyectos y actividades que emprenden las entidades. Al finalizar el periodo de ejecución del PEFEN 1.0 entregarán un reporte sobre los resultados de la autoevaluación en el que se identifiquen los avances y cumplimiento de objetivos y metas establecidas para superar las dificultades y mantener las fortalezas en el desarrollo de su quehacer educativo. Dichos elementos serán tomados en cuenta en próximos apoyos que otorgue el Programa.

Los insumos de esta evaluación interna se utilizarán para rendir los informes técnicos, físicos y financieros de las acciones programadas, a que hace referencia el inciso 4.2.

El seguimiento, supervisión y monitoreo que realicen las autoridades educativas y la SEP tendrán como objetivo fundamental conocer el desarrollo del Programa y su incidencia en el mejoramiento en las escuelas normales, de modo que se identifiquen los factores institucionales que favorecen o dificultan el cumplimiento de los objetivos y metas programadas y, en consecuencia, realizar acciones de fortalecimiento a las entidades y escuelas normales.

En relación con el uso de los recursos económicos del Programa, mediante el seguimiento y la supervisión se pretende, sobre todo, ejecutar acciones preventivas que garanticen la efectiva administración, ejercicio y comprobación del presupuesto, procurando con ello disminuir la aplicación de medidas correctivas.

La información que se obtenga a través del seguimiento y la supervisión será de utilidad para mejorar el diseño, instrumentación e impacto del Programa y, particularmente para la actualización de las presentes Reglas de Operación.

El seguimiento y la supervisión se llevará a cabo, entre otras estrategias, a través del análisis de los informes trimestrales y final, visitas periódicas a escuelas normales y coordinaciones estatales del PROMIN, y reuniones de análisis sobre los avances del mismo en las que participen profesores y directivos escolares, personal técnico y responsables del Programa en los estados.

6.2. Indicadores de evaluación

De conformidad con lo dispuesto por el artículo 54 del Decreto de Presupuesto de Egresos de la Federación para el Ejercicio Fiscal 2006, la Secretaría de Educación Pública deberá presentar a las instancias correspondientes, informes periódicos sobre el cumplimiento de los indicadores de resultados.

La evaluación de resultados y el seguimiento de avances, a través de indicadores cuantitativos y cualitativos, permite establecer criterios y aspectos a revisar tanto en la implementación del Programa, como en el impacto en los sistemas estatales de educación normal y en las escuelas normales. Por ello, los indicadores que a continuación se presentan tienen la finalidad de ofrecer una visión precisa del Programa a nivel estatal y nacional para contribuir a su mejora.

Cabe señalar que podrán añadirse otros indicadores, en la medida que la información lo permita y las entidades o el Gobierno Federal lo requieran.

Indicador	Medición	Cobertura	Periodicidad
Cobertura	(Número de escuelas normales públicas beneficiadas con recursos del Programa)/(Número total de escuelas normales públicas)	Nacional y estatal	Anual
Crecimiento del programa	(Número de escuelas que participan en el programa este año)/(Número de escuelas que participaron el año anterior)	Nacional y estatal	Anual
Acceso de las escuelas al Programa	(Número de escuelas normales seleccionadas)/(Número total de escuelas que participaron en el proceso de dictamen)	Nacional y estatal	Anual
Continuidad en el Programa	(Número de escuelas incorporadas en 2006 que participaron el año anterior)/(Número total de escuelas normales participantes)	Nacional y estatal	Anual
Actualización para la instrumentación del Programa	(Número de directivos varones -director y subdirectores- que recibieron actualización)/(Número total de directivos varones -director y subdirectores- de las escuelas participantes) (Número de directivos mujeres -directora y subdirector- que recibieron actualización)/(Número total de directivos mujeres -directora y subdirector- de las escuelas participantes)	Nacional y estatal	Anual
	(Número de docentes varones que recibieron actualización)/(Número total de docentes varones participantes en la instrumentación del Programa) (Número de docentes mujeres que recibieron actualización)/(Número total de docentes mujeres participantes en la instrumentación del Programa)		
	Número de integrantes del equipo técnico estatal varones que recibieron actualización)/(Número total de integrantes del equipo técnico estatal participantes en la instrumentación del Programa) Número de integrantes del equipo técnico estatal mujeres que recibieron actualización)/(Número total de integrantes del equipo técnico estatal participantes en la instrumentación del Programa)		

Percepción de los estudiantes sobre las acciones emprendidas en su escuela	(Número de docentes que perciben como positivas para el mejoramiento de su desempeño las acciones emprendidas con el Programa)/(Número total de docentes)	Nacional, estatal y escuela	Anual
	(Número de estudiantes que perciben como positivas para su formación las acciones emprendidas con el Programa)/(Número de estudiantes)		
Grado de cumplimiento en el desarrollo de los proyectos de mejoramiento	(Número de proyectos de mejoramiento desarrollados)/(Número total de proyectos de mejoramiento programados) (Número de proyectos de mejoramiento replanteados y/o reprogramados)/(Número total de proyectos programados)	Nacional, estatal y escuela	Semestral y anual
Nivel de incidencia de los proyectos de mejoramiento	(Número de proyectos de mejora desarrollados que se orientan al fortalecimiento de los procesos de enseñanza y de aprendizaje) /(Número total de proyectos desarrollados en las escuelas participantes) (Número de proyectos de mejora desarrollados que se orientan a impulsar el trabajo colegiado y la colaboración conjunta)/(Número total de proyectos desarrollados en las escuelas participantes) (Número de proyectos de mejoramiento desarrollados que se orientan al desarrollo profesional de personal docente y directivo)/(Número total de proyectos desarrollados en las escuelas participantes) (Número de proyectos de mejoramiento desarrollados que se orientan a impulsar el intercambio académico interinstitucional)/(Número total de proyectos desarrollados en las escuelas participantes) (Número de proyectos de mejoramiento desarrollados que se orientan al fomento de prácticas de evaluación institucional)/(Número total de proyectos desarrollados en las escuelas participantes)	Nacional, estatal y escuela	Anual
Eficacia en la aplicación de los recursos del Programa	(Recursos ejercidos para el fortalecimiento de la infraestructura física y/o académica)/(Recursos programados para el fortalecimiento de la infraestructura física y académica) (Recursos ejercidos para el desarrollo de actividades académicas)/(Recursos programados para el desarrollo de actividades académicas)	Nacional, estatal y escuela	Trimestral y anual

6.3. Evaluación externa

Con objeto de evaluar el impacto del Programa en los sistemas estatales de educación normal y en las escuelas normales, en cumplimiento de lo establecido en el inciso b fracción IV del artículo 54 del Decreto de Presupuesto de Egresos de la Federación para el Ejercicio Fiscal 2006, la Secretaría de Educación Pública designará a la institución académica encargada de realizar la evaluación externa del PROMIN. Al igual que la evaluación interna, los datos y evidencias que presente la evaluación externa serán insumos valiosos para mejorar la pertinencia y eficacia del Programa.

7. Transparencia

7.1. Difusión

Para garantizar la transparencia en el ejercicio de los recursos, se instrumentará la siguiente acción:

Se dará amplia difusión al Programa a nivel nacional y se promoverán acciones similares por parte de las autoridades educativas estatales y locales. En dicha difusión se darán a conocer los objetivos, características, funcionamiento y beneficios del Programa, así como los resultados de las evaluaciones.

Las entidades federativas y las escuelas normales publicarán, en sus respectivos órganos oficiales de difusión -incluidas las páginas electrónicas que tengan establecidas en el sistema "Internet"-, la relación de acciones y obras financiadas con recursos de este Programa, incluyendo el avance en el cumplimiento de los objetivos y las metas. Asimismo, informarán trimestralmente a las comunidades normalistas sobre los avances técnicos, físicos y financieros de las acciones programadas, así como el cumplimiento de los objetivos y metas acordados en las planeaciones institucionales formuladas.

Al menos 10 ejemplares de estas Reglas de Operación deberán encontrarse tanto en las áreas responsables de educación normal y en cada plantel educativo para consulta de los distintos actores.

La SEP, por conducto de la Dirección General de Educación Superior para Profesionales de la Educación publicará en la página electrónica de la SEP: <http://www.sep.gob.mx> y en la página <http://normalista.ilce.edu.mx> la información relativa al Programa, en particular sobre los avances y cumplimiento de metas del Programa.

Aunado a lo anterior, la papelería, documentación oficial, así como la publicidad y promoción de este Programa, deberán incluir las siguientes leyendas:

"Este programa es de carácter público, no es patrocinado ni promovido por partido político alguno y sus recursos provienen de los impuestos que pagan todos los contribuyentes. Está prohibido el uso de este programa con fines políticos, electorales, de lucro y otros distintos a los establecidos. Quien haga uso indebido de los recursos de este programa deberá ser denunciado y sancionado de acuerdo con la ley aplicable y ante la autoridad competente".

"Este programa está financiado con recursos públicos aprobados por la Cámara de Diputados y queda prohibido su uso para fines partidistas electorales o de promoción personal de los funcionarios".

"La información de montos y beneficiarios deberá ser publicada en los términos de la Ley Federal de Transparencia y Acceso a la Información Gubernamental".

Para garantizar la imparcialidad, objetividad, transparencia y calidad en el proceso de selección y en la asignación de los recursos a las entidades y escuelas, se establecerán criterios que orienten el diseño y ejecución del PEFEN 1.0. Se integrarán Comités Evaluadores que revisarán y valorarán integralmente los proyectos del ProGEN y los ProFEN en el marco del PEFEN 1.0. El Comité asentará en el dictamen técnico y en los formatos correspondientes el resultado de la evaluación al PEFEN y, con base en dicha evaluación, la Secretaría de Educación Pública distribuirá los recursos del PROMIN.

7.2. Contraloría Social

Serán los responsables de la contraloría social los directivos de las escuelas normales, el personal docente de las mismas y los estudiantes, así como todas aquellas personas interesadas en el desarrollo del Programa, quienes podrán supervisar los mecanismos de operación, así como las acciones que se realicen y los avances obtenidos.

Dentro de las responsabilidades de esta contraloría social se encuentra la de informar a la comunidad normalista acerca de los apoyos que se generan a través del Programa; los derechos y obligaciones que adquieren la Secretaría de Educación Estatal o equivalente y la escuela normal beneficiada; el monto que se otorga, y los avances y resultados obtenidos.

La Secretaría de la Función Pública y el Órgano Estatal de Contraloría verificarán, en lo correspondiente, la realización de las acciones señaladas.

8. Quejas y denuncias

Mecanismos, instancias y canales

La comunidad normalista y la población en general pueden acudir a las Secretarías de Educación Estatales o equivalente a presentar por escrito sus sugerencias, quejas o denuncias que contribuyan a una operación más

eficiente y transparente del Programa. Con los mismos propósitos, también podrán dirigirse a la Dirección General de Educación Superior para Profesionales de la Educación.

Sus datos son los siguientes:

- Dirección General de Educación Superior para Profesionales de la Educación.

Avenida Obrero Mundial número 358, primer piso, colonia Narvarte, Delegación Benito Juárez, código postal 03000, México, Distrito Federal.

Teléfono directo: 5230-7756; Conmutador: 5328-1097 y 5328-1000, extensiones 18909 y 18910; Fax: 5328-1097, extensión 18916.

Horario de atención al público: 9:00 a 18:00 Hrs.

Direcciones electrónicas: promin@sep.gob.mx

Las quejas y denuncias de la ciudadanía en general se captarán a través de la Contraloría Interna de la Secretaría de Educación Pública; el Órgano Estatal de Control; las representaciones de la Secretaría de Educación Pública en las entidades federativas; por vía telefónica a Sactel: 01 800 00 148 00, en el interior de la República, o al 01 54 80 20 00 en la Ciudad de México.

Cualquier asunto no previsto en este documento, así como cualquier caso de interpretación o duda será resuelto por la Dirección General de Educación Superior para Profesionales de la Educación, para lo cual se formulará la consulta correspondiente por escrito y ésta se resolverá en forma semejante.

TRANSITORIO

UNICO. Las presentes Reglas de Operación entrarán en vigor al día siguiente de su publicación en el Diario Oficial de la Federación.

Atentamente

Sufragio Efectivo. No Reelección.

Dado en la Ciudad de México, Distrito Federal, a los 16 días del mes de febrero de dos mil seis.-
El Subsecretario de Educación Superior, **Julio Rubio Oca.**- Rúbrica.