

CUARTA SECCION

SECRETARIA DE EDUCACION PUBLICA

ACUERDO número 423 por el que emiten las Reglas de Operación del Programa de Mejoramiento Institucional de las Escuelas Normales Públicas.

Al margen un sello con el Escudo Nacional, que dice: Estados Unidos Mexicanos.- Secretaría de Educación Pública.

JOSEFINA EUGENIA VAZQUEZ MOTA, Secretaria de Educación Pública, con fundamento en los artículos 3o. de la Constitución Política de los Estados Unidos Mexicanos; 38 de la Ley Orgánica de la Administración Pública Federal; 9o., 12, 14, 17, 20, 25 y 27 de la Ley General de Educación; 7 y 12 de la Ley Federal de Transparencia y Acceso a la Información Pública Gubernamental; 1o. fracción I, 6o., 8o., 9o., 14, fracción I y 19, fracción I, 73 y 74 de la Ley General de Desarrollo Social; 75 y 77 de la Ley Federal de Presupuesto y Responsabilidad Hacendaria; 176, 178 y 179 del Reglamento de la Ley Federal de Presupuesto y Responsabilidad Hacendaria; 23 y 24, anexo 17 del Presupuesto de Egresos de la Federación para el Ejercicio Fiscal 2008; 1, 4 y 5 del Reglamento Interior de la Secretaría de Educación Pública, y

CONSIDERANDO

Que la Ley Federal de Presupuesto y Responsabilidad Hacendaria en su artículo 1, segundo párrafo, establece que la administración de los recursos públicos federales se debe realizar con base en criterios de legalidad, honestidad, eficiencia, eficacia, economía, racionalidad, austeridad, transparencia, control, rendición de cuentas y equidad de género;

Que la Ley mencionada dispone que se señalarán en el Presupuesto de Egresos aquellos programas que deberán sujetarse a reglas de operación, y que las dependencias y las entidades, a través de sus respectivas dependencias coordinadoras de sector serán responsables de emitir tales disposiciones respecto de los programas que inicien su operación en el ejercicio fiscal siguiente o, en su caso, las modificaciones a aquellas que continúen vigentes, previa autorización presupuestaria de la Secretaría y dictamen de la Comisión Federal de Mejora Regulatoria, y que deberán publicarse en el Diario Oficial de la Federación;

Que en el Presupuesto de Egresos de la Federación para el Ejercicio Fiscal 2008 en su anexo 17 hace referencia a los programas sujetos a Reglas de Operación; y

Que las Reglas de Operación a que se refiere el presente Acuerdo cuentan con la autorización presupuestaria de la Secretaría de Hacienda y Crédito Público y con el dictamen aprobatorio de la Comisión Federal de Mejora Regulatoria; por lo que he tenido a bien expedir el siguiente:

ACUERDO NUMERO 423 POR EL QUE EMITEN LAS REGLAS DE OPERACION DEL PROGRAMA DE MEJORAMIENTO INSTITUCIONAL DE LAS ESCUELAS NORMALES PUBLICAS

UNICO.- Se emiten las Reglas de Operación del Programa de Mejoramiento Institucional de las Escuelas Normales Públicas.

TRANSITORIO

UNICO.- El presente Acuerdo entrará en vigor el primero de enero del año 2008.

México, D.F., a 19 de diciembre de 2007.- La Secretaria de Educación Pública, **Josefina Eugenia Vázquez Mota**.- Rúbrica.

REGLAS DE OPERACION DEL PROGRAMA DE MEJORAMIENTO INSTITUCIONAL DE LAS ESCUELAS NORMALES PUBLICAS

INDICE

- 1. Presentación.**
- 2. Antecedentes.**
- 3. Objetivos.**
 - 3.1. Objetivo general.**
 - 3.2. Objetivos específicos.**
- 4. Lineamientos.**
 - 4.1. Cobertura.**

4.2. Población objetivo.

4.3. Características de los apoyos.

4.3.1. Tipo de de Apoyo.

4.3.2. Monto del apoyo.

4.3.2.1. Temporalidad del apoyo.

4.4. Beneficiarios.

4.4.1. Criterios de selección.

4.4.1.1. Elegibilidad (Requisitos y Restricciones).

4.4.1.2 Transparencia (Métodos y Procesos).

4.4.2. Derechos y obligaciones.

4.4.2.1. Derechos de las Secretarías de Educación Estatales y las escuelas normales públicas.

4.4.2.2. Obligaciones de las Secretarías de Educación Estatales y las escuelas normales públicas.

4.4.3. Causas de incumplimiento, retención, Suspensión de Recursos y, en su caso Reducción en la Ministración del Recurso.

4.4.3.1. Cancelación de Apoyos.

5. Lineamientos específicos.

5.1. Coordinación Institucional.

5.1.1. Instancias Ejecutoras.

5.1.1.1. Secretaría de Educación Estatal o equivalente.

5.1.1.2. Escuelas Normales.

5.1.2. Instancias Normativas.

5.1.2.1. Subsecretaría de Educación Superior.

5.1.3. Instancias de Control y Vigilancia.

6. Mecánica de Operación.

6.1. Difusión.

6.2. Promoción del Programa.

6.3. Ejecución.

6.3.1. Contraloría Social (participación social).

6.3.2. Acta de entrega-recepción.

6.3.3. Operación y Mantenimiento.

6.3.3.1. Del Comité Evaluador.

6.3.3.2. Aplicación, distribución y financiamiento.

6.3.3.3. Consideraciones para el uso y aprovechamiento de los recursos económicos del Programa.

6.3.3.4. Gastos que no son financiados por el Programa.

6.3.3.5. Dictaminación del PEFEN.

7. Informes programáticos-presupuestarios.

7.1. Avances Físicos-Financieros.

7.2. Cierre de ejercicio.

7.2.1. Recursos no devengados.

8. Evaluación.

8.1. Evaluación Interna.

8.2. Evaluación Externa.

9. Indicadores de Resultados.**10. Seguimiento, Control y Auditoría.****10.1.** Atribuciones.**10.2.** Objetivo.**10.3.** Resultados y seguimiento.**11. Quejas y Denuncias.****11.1.** Mecanismos, Instancias y Canales.**1. Presentación**

Tomando en consideración que la formación inicial de maestros de educación básica constituye una prioridad para el Gobierno Federal, por lo cual resulta indispensable que los servicios que ofrecen las escuelas normales públicas respondan al reto de lograr una formación de calidad en los futuros docentes.

Que es compromiso de la Federación, de las entidades federativas y de las escuelas normales públicas contribuir a la generación de condiciones propicias que favorezcan el logro de los propósitos formativos de los profesores en ciernes, así como la actualización y el desempeño profesional de los docentes normalistas.

Que la Ley General de Educación, en sus artículos 9, 12, 14 -último párrafo-, 17, 25 y 27 establece que el Estado promoverá y atenderá a través de apoyos financieros todos los tipos y modalidades educativos; que la autoridad federal formulará recomendaciones y convendrá acciones para apoyar la función social educativa; asimismo, que el Ejecutivo Federal y el gobierno de cada entidad federativa concurrirán al financiamiento de los servicios educativos, para lo cual el gobierno local prestará todas las facilidades y colaboración.

Que se requiere la transformación del sistema educativo a fin de garantizar que toda institución educativa funcione y que en toda institución educativa se aprenda, ya que la educación es la estrategia central para el desarrollo nacional; por lo que es compromiso del Gobierno Federal promover una reforma necesaria para alcanzar instituciones de calidad, con condiciones dignas y en las cuales los maestros sean profesionales de la enseñanza.

Que es prioritario establecer políticas, estrategias, objetivos particulares, líneas de acción y metas para lograr una educación superior de buena calidad y la integración, coordinación y gestión del Sistema Público de Educación Superior.

Que es menester mejorar los procesos de organización y el funcionamiento de las escuelas normales públicas, de modo que se generen ambientes institucionales propicios para el aprendizaje y el mejoramiento continuo, haciendo de estas instituciones centros educativos de reconocido prestigio.

Que es interés del Gobierno Federal seguir promoviendo el desarrollo y la consolidación de los sistemas estatales de educación normal, así como el fortalecimiento académico y la gestión de las instituciones públicas formadoras de maestros.

2. Antecedentes

Con la reestructuración de la Secretaría de Educación Pública (SEP), las atribuciones en materia de educación normal se transfirieron a la Subsecretaría de Educación Superior (SES), creándose en el año 2005, la Dirección General de Educación Superior para Profesionales de la Educación (DGESPE) con el propósito, entre otros, de contribuir al mejoramiento del subsistema de educación normal. De esta manera, los programas y políticas referidas a la formación de maestros estarán articulados con los establecidos para el sistema de educación superior, lo que coadyuvará a seguir avanzando en la transformación de las escuelas normales públicas como instituciones de excelencia académica.

Dicha redefinición organizativa generó la posibilidad de fortalecer al Programa de Mejoramiento Institucional de las Escuelas Normales Públicas (PROMIN), iniciativa que desde el 2002 impulsan de manera coordinada la SEP y la Secretaría de Educación de cada entidad, con la finalidad de contribuir a elevar la calidad en la formación inicial de los docentes, mediante el desarrollo de acciones estratégicas que tengan incidencia en las prácticas académicas y en la gestión de las escuelas normales públicas.

Con base en las evaluaciones externas realizadas durante los primeros cinco años, se puede mencionar que con la implementación del PROMIN, empiezan a observarse cambios significativos en las escuelas normales públicas, lo que permite sentar bases sólidas para el mejoramiento continuo de dichas instituciones. No obstante los avances hasta ahora logrados, las evaluaciones externas también dan cuenta de la necesidad de afrontar nuevos retos que limitan una transformación integral de la educación normal en el país; entre los que se destacan: contextualizar las propuestas de mejora de las escuelas normales públicas bajo una

perspectiva estatal del sistema de educación normal, incidir en el nivel de habilitación de los formadores de docentes, acreditar programas de estudio y certificar procesos de gestión, consolidar la evaluación interna y externa en las normales, fortalecer las competencias estatales en materia de planeación estratégica y favorecer una planeación efectiva de los servicios de educación normal de acuerdo con las necesidades de maestros para educación básica.

Para encarar y solventar los retos referidos anteriormente, entre las acciones más relevantes que se emprendieron para mejorar al PROMIN, destacan a partir de 2005, el diseño de orientaciones para que cada entidad formule un Plan Estatal de Fortalecimiento de la Educación Normal (PEFEN), lo cual representa un enriquecimiento al enfoque y a los instrumentos de planeación estratégica del Programa y, principalmente, una mayor participación de las autoridades educativas estatales en la definición de políticas y estrategias estatales para fortalecer tanto a las escuelas normales públicas en lo particular, como al conjunto del sistema de educación normal.

El PEFEN es una estrategia para favorecer, por una parte, la integración y consolidación de un sistema estatal de educación normal de calidad en cada entidad federativa; y por la otra, coadyuvar en el mejoramiento de los servicios educativos y de la gestión de las instituciones formadoras de maestros. Con su ejecución se pretende apoyar la transformación y consolidación de las escuelas normales públicas en auténticas instituciones de educación superior y facilitar su integración al sistema de educación superior. En este sentido, el PEFEN representa una oportunidad para reducir las brechas de calidad en la formación inicial de los maestros que existen entre entidades federativas, escuelas normales públicas de una misma entidad, y licenciaturas de una misma escuela normal; también para propiciar la rendición de cuentas sobre los resultados educativos que obtienen las escuelas normales públicas y el uso de los recursos públicos destinados al sector y a cada institución. Otras modificaciones importantes consistieron en el diseño de herramientas para evaluar los proyectos presentados por los estados en su PEFEN, así como en el mecanismo de evaluación, conformando comités nacionales de evaluación integrados por académicos de instituciones de educación superior.

Cabe agregar que, el PEFEN, tanto en su versión 1.0 y 2.0, se ha constituido, a la vez, como una herramienta para reconocer y alentar el trabajo sobresaliente que realizan las Secretarías Estatales de Educación o su equivalente y las escuelas normales públicas para lograr una formación de calidad en los futuros maestros y, bajo esta perspectiva, asignar recursos de forma diferenciada en correspondencia con los resultados educativos que obtienen y a su desempeño institucional.

El PEFEN en cada entidad se desagrega a través de un Programa de Fortalecimiento de la Gestión Estatal de la Educación Normal (ProGEN) y de Programas de Fortalecimiento de la Escuela Normal (ProFEN). El primero proporciona orientaciones de política para el conjunto del sistema estatal de educación normal, y contribuye con la implementación de proyectos integrales a dar respuesta a problemáticas comunes de las escuelas normales. El segundo lo formula cada escuela normal con la finalidad de proteger sus fortalezas institucionales y, mediante un proyecto integral articulado, mejorar el desarrollo de las licenciaturas, la formación profesional y el desempeño de sus maestros, así como la organización y el funcionamiento del centro educativo.

La formulación del PEFEN se caracteriza por: ser un proceso conducido por las Secretarías Estatales de Educación o su equivalente de cada estado; abarcar dos ámbitos de planeación, el estatal y por escuela normal; ser resultado de una planeación participativa e integral; sustentarse en una sólida autoevaluación de la educación normal en la entidad, en la definición de políticas y estrategias para orientar el proceso de transformación, y; centrar la reflexión y la mejora en los aspectos estratégicos que tienen mayor incidencia en la calidad de la educación normal. Para la construcción del PEFEN 3.0, las autoridades educativas estatales y escuelas normales públicas cuentan con una guía metodológica elaborada por la DGESE de la SES.

Para el año 2008, la SEP mediante el PROMIN destinará recursos económicos por un monto global de \$323'950,930.00 de los cuales \$284'044,179.00, serán aplicados para continuar apoyando la ejecución del PEFEN 3.0. Dicha instancia los asignará a los proyectos integrales del ProGEN y los ProFEN de las entidades federativas, tomando en cuenta los resultados de la evaluación realizada por los Comités Evaluadores del PEFEN 3.0, y conforme a lo establecido en las presentes Reglas de Operación. Es importante precisar que del presupuesto señalado para apoyar la ejecución del PEFEN 3.0, \$220'000,000.00 son recursos extraordinarios no regularizables. De acuerdo con su disponibilidad presupuestaria, la SEP podrá incrementar los montos indicados.

Glosario de términos y definiciones:

Comité Evaluador (CE). Es la instancia académica que realiza la evaluación integral del PEFEN, su ProGEN y sus ProFEN, que presentan los sistemas de educación normal en las entidades y las escuelas

normales públicas, a fin de obtener financiamiento del PROMIN para su realización. Corresponde la integración y funcionamiento de esta instancia a la autoridad educativa federal.

Convenio o lineamientos de coordinación interinstitucional. Instrumento jurídico que celebran por una parte la SEP y por la otra la Secretaría de Educación Estatal o su equivalente, en el cual se establecen los compromisos que asumen ambas instancias para el desarrollo del PROMIN y justifica la transferencia y ejercicio de los recursos autorizados a la entidad.

Convenio de desempeño institucional. Instrumento jurídico suscrito por la escuela normal y la Secretaría de Educación Estatal o su equivalente, el cual establece los compromisos que adquiere la institución normalista beneficiada con los recursos del PROMIN, y de manera particular, la aplicación y comprobación del financiamiento otorgado.

Dirección General de Educación Superior para Profesionales de la Educación (DGESPE).

Escuela Normal. La escuela pública que ofrece la Licenciatura en Educación Preescolar, Plan 1999; en Educación Primaria, Plan 1997, en Educación Secundaria, Plan 1999, en Educación Física, Plan 2002, Educación Especial, Plan 2004 y Educación Primaria Intercultural Bilingüe, Plan 2004.

Oficio de liberación. Documento que expiden la autoridad educativa federal y la autoridad educativa estatal, en sus ámbitos de competencia, para dar por liberados los compromisos contraídos en el convenio de coordinación interinstitucional o en el convenio de desempeño para el desarrollo del PROMIN.

Plan Estatal de Fortalecimiento de la Educación Normal (PEFEN). Es una estrategia para impulsar la capacidad de planeación estratégica y participativa de las entidades y escuelas normales públicas, de modo que favorezca la integración y consolidación de un sistema estatal de educación normal de buena calidad, así como el mejoramiento de los servicios educativos y de la gestión de las instituciones formadoras de maestros.

Programa. Refiere al PROMIN.

Programa de Fortalecimiento de la Gestión Estatal (ProGEN). Es el primer nivel de concreción del PEFEN, en el que se describen las estrategias y acciones que la entidad implementará para atender los problemas académicos comunes o transversales de las escuelas normales públicas, y elevar la eficiencia y eficacia de la gestión del sistema estatal de educación normal.

Programa de Fortalecimiento de la Escuela Normal (ProFEN). Es el segundo nivel de concreción del PEFEN en el que se describen, de manera específica y detallada, las estrategias y acciones que la escuela normal implementará para incidir en el mejoramiento y fortalecimiento del trabajo académico y el de la gestión institucional.

Programa de Mejoramiento Institucional de las Escuelas Normales Públicas (PROMIN).

Programa para la Transformación y el Fortalecimiento Académicos de las Escuelas Normales (PTFAEN).

Proyecto Integral. Conjunto de objetivos particulares, metas y acciones interrelacionadas y coordinadas entre sí, que se realizan con el fin de producir determinados bienes y servicios y ser capaces de satisfacer necesidades y resolver problemas de las escuelas normales públicas y del sistema de educación normal en su conjunto.

Rubros o conceptos de gasto. Se refiere a los aspectos o requerimientos en los cuales se aplica el recurso económico que se otorga a las escuelas normales públicas que hayan cubierto los criterios y procedimientos establecidos para su incorporación al PROMIN.

Secretaría de Educación Pública (SEP).

Subsecretaría de Educación Superior (SES).

3. Objetivos

3.1. Objetivo general

Contribuir al logro y consolidación de la educación normal en cada entidad federativa, así como al mejoramiento de las instituciones formadoras de maestros que lo integran, mediante el apoyo al desarrollo de los proyectos del ProGEN y los ProFEN en el marco del Plan Estatal de Fortalecimiento de la Educación Normal (PEFEN 3.0).

3.2. Objetivos específicos

El PROMIN busca focalizar la asignación de los recursos a los proyectos integrales del ProGEN y los ProFEN, en el marco PEFEN 3.0, que tengan mayor impacto en el desarrollo académico y de la gestión de los

sistemas estatales de educación normal y de las escuelas normales públicas. En tal sentido, el Programa pretende contribuir al cumplimiento de los siguientes objetivos específicos:

- Elevar los estándares de aprovechamiento académico de los estudiantes normalistas.
- Contribuir al mejoramiento profesional de docentes y directivos de las escuelas normales públicas para contar con el perfil deseable.
- Desarrollar programas de tutoría y asesoría para mejorar los procesos de formación y aprendizaje de los estudiantes, en las escuelas de práctica y en la escuela formadora de docentes.
- Realizar seguimiento de egresados con objeto de valorar la calidad de la formación proporcionada y enriquecer los procesos educativos en las escuelas normales públicas.
- Promover la cultura de la evaluación para favorecer la acreditación de planes de estudio y la certificación de los procesos de gestión.
- Mejorar el equipamiento con tecnologías actualizadas y la capacitación para su uso en las escuelas normales públicas, para satisfacer sus requerimientos y necesidades de conectividad.
- Optimizar o ampliar la infraestructura de las escuelas normales públicas para el desarrollo de las actividades de todos los actores que participan en los procesos de la institución
- Apoyar en las entidades y escuelas normales públicas, el desarrollo y operación de sistemas integrales de información académica y administrativa de educación normal.
- Promover la actualización de los programas educativos que las escuelas formadoras de docentes imparten.

4. Lineamientos

4.1. Cobertura

El alcance del Programa es de cobertura nacional y participan Secretarías Estatales de Educación o equivalente y escuelas normales públicas.

4.2. Población objetivo

El Programa está dirigido a sistemas de educación normal en las entidades y escuelas normales públicas que los integran, que ofrecen la formación inicial de docentes de educación básica, conforme a los planes, programas de estudio y modalidades de atención autorizados por la SEP.

De conformidad con lo establecido en los artículos 7 fracción XI y 12 de la Ley Federal de Transparencia y Acceso a la Información Pública Gubernamental, y el artículo 8 de su Reglamento, el padrón de beneficiarios se publicará en la página <http://normalista.ilce.edu.mx>

4.3. Características de los apoyos

Los apoyos del Programa destinados a las entidades y escuelas normales públicas participantes que hayan obtenido dictamen favorable de su PEFEN 3.0 por el Comité Evaluador que para tal fin se conforme, podrán ser técnico-pedagógicos y recursos financieros.

4.3.1. Tipo de de Apoyo

Apoyos técnico-pedagógicos.

Entre estos apoyos destacan:

- Actualización y capacitación permanente.
- Asesoría técnico-pedagógica.
- Materiales de apoyo para la instrumentación del PEFEN y su difusión.
- Seguimiento y evaluación para retroalimentar los procesos de mejoramiento impulsados.

Apoyo financiero.

El presupuesto autorizado para la instrumentación del Programa, se destinará por la SEP a las Secretarías de Educación Estatales o equivalente y escuelas normales públicas, tomando en cuenta los resultados de la evaluación del PEFEN 3.0 conforme lo establece el numeral 4.4.1.

Para el otorgamiento de los apoyos, se dará prioridad a los sistemas estatales de educación normal y escuelas normales públicas que hayan participado en los exámenes generales de conocimientos del Centro Nacional de Evaluación para la Educación Superior A.C. (CENEVAL), y obtenido resultados satisfactorios.

4.3.2. Monto del apoyo

Para la realización de los proyectos integrales del ProGEN y de los ProFEN formulados en el marco del PEFEN 3.0, la Federación en el año 2008, mediante el PROMIN destinará \$284'044,079.00. Dichos apoyos son adicionales al presupuesto que destinan los gobiernos federal o estatal para el funcionamiento de los servicios estatales de educación normal; en ningún caso sustituirán a los recursos regulares destinados para la operación y el mejoramiento de la infraestructura.

4.3.2.1. Temporalidad del apoyo

Los recursos autorizados para el PROMIN cumplen con el principio de anualidad del Presupuesto de Egresos de la Federación, por lo que la SEP los transferirá a las entidades federativas durante el periodo comprendido entre la publicación de las presentes Reglas de Operación en el Diario Oficial de la Federación y el 31 de diciembre del año 2008, una vez suscritos los convenios o lineamientos de coordinación interinstitucional correspondientes.

4.4. Beneficiarios

Serán beneficiarios del Programa, los sistemas de educación normal en las entidades y las comunidades de las escuelas normales públicas que hayan formulado el PEFEN 3.0, con su ProGEN, sus ProFEN y proyectos integrales que los conforman, a la vez que cuenten con resultado favorable en el dictamen integral de evaluación a dichos instrumentos de planeación, a fin de recibir los apoyos del Programa.

4.4.1. Criterios de selección

4.4.1.1. Elegibilidad (Requisitos y Restricciones)

Las Secretarías Estatales de Educación o equivalente y las escuelas normales públicas que deseen participar en el proceso de selección para la obtención de los beneficios del Programa, deberán cumplir con los siguientes requisitos en tiempo y forma:

- a)** Ofrecer los servicios de educación para la formación inicial de docentes de educación básica, conforme a los planes y programas de estudio, así como a las modalidades de atención autorizadas por la SEP.
- b)** Participar en las actividades que se programen, relacionadas con la implementación del PROMIN, tanto las referidas a la actualización y capacitación, como al seguimiento y evaluación.
- c)** Haber obtenido dictamen favorable como resultado de la evaluación integral realizada al PEFEN 3.0, el ProGEN y los ProFEN, así como a los proyectos que lo constituyen.
- d)** Estar al corriente con la entrega de los informes sobre los avances técnicos, físicos y financieros correspondientes a etapas anteriores del PROMIN.

Para participar en el PROMIN, las Secretarías Estatales de Educación o equivalente y escuelas normales se apegarán a las disposiciones establecidas en las presentes Reglas de Operación; y en los lineamientos para su ejecución que se incluyen en los documentos y materiales de apoyo elaborados para tal fin.

4.4.1.2 Transparencia (Métodos y Procesos)

Para garantizar la transparencia en el ejercicio de los recursos, se instrumentará la siguiente acción:

Se dará amplia difusión al Programa a nivel nacional y se promoverán acciones similares por parte de las autoridades educativas estatales y locales. En dicha difusión se darán a conocer los objetivos, características, funcionamiento y beneficios del Programa, así como los resultados de las evaluaciones.

Asimismo, a fin de dar cumplimiento a lo establecido en el Presupuesto de Egresos de la Federación, el padrón de beneficiarios se publicarán en la página electrónica de la sep: <http://www.sep.gob.mx> y <http://normalista.ilce.edu.mx>, en términos de lo previsto en la Ley Federal de Transparencia y Acceso a la Información Pública Gubernamental.

Las entidades federativas y las escuelas normales publicarán, en sus respectivos órganos oficiales de difusión -incluidas las páginas electrónicas que tengan establecidas en el sistema "Internet"-, la relación de acciones y obras financiadas con recursos de este Programa, incluyendo el avance en el cumplimiento de los objetivos y las metas. Asimismo, informarán trimestralmente a las comunidades normalistas sobre los avances técnicos, físicos y financieros de las acciones programadas, así como el cumplimiento de los objetivos y metas acordados en las planeaciones institucionales formuladas.

Al menos 10 ejemplares de estas Reglas de Operación deberán encontrarse tanto en las áreas responsables de educación normal y en cada plantel educativo para consulta de los distintos actores.

La SEP, por conducto de la DGESPE publicará en la página electrónica de la SEP: <http://www.sep.gob.mx> y en la página <http://normalista.ilce.edu.mx> la información relativa al Programa, en particular sobre los avances y cumplimiento de metas del Programa.

La papelería y documentación oficial deberán incluir la siguiente leyenda: "Este programa es de carácter público, no es patrocinado ni promovido por partido político alguno y sus recursos provienen de los impuestos que pagan todos los contribuyentes. Está prohibido el uso de este programa con fines políticos, electorales, de lucro y otros distintos a los establecidos. Quien haga uso indebido de los recursos de este programa deberá ser denunciado y sancionado de acuerdo con la ley aplicable y ante la autoridad competente".

Por lo que respecta a la publicidad en medios electrónicos, impresos, complementarios o de cualquier otra índole vinculados con los programas de comunicación social, deberán incluir la siguiente leyenda: "Este programa es público y queda prohibido su uso con fines partidistas o de promoción personal".

Para garantizar la imparcialidad, objetividad, transparencia y calidad en el proceso de selección y en la asignación de los recursos a las entidades y escuelas, se establecerán criterios que orienten el diseño y ejecución del PEFEN 3.0. Se integrarán Comités Evaluadores que revisarán y valorarán integralmente los proyectos del ProGEN y los ProFEN en el marco del PEFEN 3.0. El Comité asentará en el dictamen técnico y en los formatos correspondientes el resultado de la evaluación al PEFEN y, con base en dicha evaluación, la SEP distribuirá los recursos del PROMIN.

De conformidad con lo dispuesto en los artículos 75, fracción VII, de la Ley Federal de presupuesto y Responsabilidad Hacendaria, así como 178, párrafo primero de su Reglamento, se verificó que las presentes Reglas de Operación no se contraponen, afectan o presentan duplicidad con otros programas y acciones del Gobierno Federal, en cuanto a su diseño, beneficios, apoyos otorgados y población objetivo.

4.4.2. Derechos y obligaciones

4.4.2.1. Derechos de las Secretarías de Educación Estatales y las escuelas normales públicas

- a)** Recibir el apoyo y la asesoría permanente para la elaboración, ejecución y evaluación del PEFEN.
- b)** Recibir el reporte del dictamen integral emitido a su PEFEN.
- c)** Recibir los recursos financieros para el desarrollo de los proyectos autorizados del ProGEN y los ProFEN en el marco del PEFEN.

4.4.2.2. Obligaciones de las Secretarías de Educación Estatales y las escuelas normales públicas.

Al participar, las Secretarías de Educación Estatales o equivalente y las escuelas normales seleccionadas adquieren las siguientes obligaciones:

a) Aceptar las disposiciones establecidas en las presentes Reglas de Operación, así como en la guía PEFEN 3.0.

b) Firmar un Convenio de Coordinación Interinstitucional SEP-Secretaría de Educación Estatal o equivalente, y un convenio de desempeño institucional entre autoridades educativas estatales y escuelas normales públicas beneficiadas.

c) Generar las condiciones institucionales necesarias para la elaboración, ejecución y evaluación del PEFEN, el ProGEN y los ProFEN.

d) Coordinarse para la ejecución de los proyectos integrales del ProGEN.

e) Rendir los informes de avances técnicos, físicos y financieros, así como el reporte final del ejercicio de los recursos y, sobre todo, del impacto en la calidad educativa de los proyectos y acciones apoyadas con recursos del Programa.

f) Brindar facilidades a las autoridades educativas federales a fin de que verifiquen los avances en la instrumentación del ProGEN, los ProFEN y los proyectos asociados en el marco del PEFEN 3.0 financiados con recursos del Programa.

g) Reintegrar a la Tesorería de la Federación los recursos de este Programa en caso de:

- Suspensión y cancelación de los apoyos.
- Que los apoyos no se destinen a los fines autorizados o se apliquen en rubros no financiados.
- Que los apoyos no se hayan devengado dentro de los periodos establecidos por la SEP.

4.4.3. Causas de incumplimiento, retención, Suspensión de Recursos y, en su caso Reducción en la Ministración del Recurso.

4.4.3.1. Derivado del seguimiento sobre el desarrollo del Programa y el uso transparente y eficaz de los recursos, la SEP y la autoridad educativa estatal, en su caso, podrán suspender o cancelar los apoyos proporcionados cuando se detecte el incumplimiento de los compromisos mencionados en las presentes Reglas de Operación; de igual forma, si ocurren las siguientes situaciones:

- a)** No se cumpla con las obligaciones pactadas en los convenios de coordinación interinstitucional y de desempeño, según corresponda.
- b)** Incumplimiento en la entrega oportuna de los informes de avances técnicos, físicos y financieros, así como reportes del cierre de ejercicio de recursos.
- c)** Se detecten desviaciones en la ejecución de los proyectos integrales y objetivos particulares autorizados y/o en la aplicación de los recursos correspondientes.
- d)** No ejerzan sus presupuestos de conformidad con las disposiciones aplicables.
- e)** No proporcionen la información requerida por las diferentes instancias involucradas, en relación con el desarrollo del PEFEN.

5. Lineamientos específicos

5.1. Coordinación Institucional

5.1.1. Instancias Ejecutoras

5.1.1.1. Secretaría de Educación Estatal o equivalente.

La Secretaría de Educación Estatal o equivalente y la Coordinación Estatal del Programa para la Transformación y el Fortalecimiento Académicos de las Escuelas Normales (PTFAEN) en el que se inscribe el PROMIN en su fase de Mejoramiento de la Gestión Estatal, serán las instancias encargadas de promover el desarrollo del Programa, así como de garantizar la correcta administración y aplicación de los recursos asignados.

Entre las actividades que atenderán se encuentran las siguientes:

- a)** Realizar las gestiones ante la SES, con el propósito de que su PEFEN 3.0 sea considerado en el Programa.
- b)** Signar el convenio o lineamiento de coordinación interinstitucional con la SEP, a fin de establecer los compromisos que asumen las partes para la instrumentación y evaluación del Programa en las escuelas normales públicas de la entidad respectiva.
- c)** Invitar a las escuelas normales públicas de su entidad a participar en el Programa, de acuerdo con los lineamientos y procedimientos establecidos de las presentes Reglas de Operación.
- d)** Garantizar las condiciones organizativas, logísticas y operativas para la coordinación, desarrollo, seguimiento y evaluación del Programa en su entidad.
- e)** Disponer de una cuenta bancaria exclusiva, registrada ante el Sistema Integral de Administración Financiera, con objeto de recibir el presupuesto que radica la SEP para el desarrollo de los proyectos aprobados.
- f)** Entregar el recurso autorizado por la SES a cada escuela normal para la ejecución de su ProFEN, de acuerdo con los resultados del proceso de dictaminación y selección, transfiriéndolo a las instituciones normalistas en las cuentas bancarias previstas para tal fin.
- g)** Administrar y aplicar el recurso que la SEP autorice para el desarrollo del ProGEN.
- h)** Supervisar el eficiente ejercicio de los recursos, atendiendo a los lineamientos y procedimientos establecidos en las presentes Reglas de Operación, en el convenio de coordinación interinstitucional SEP-Secretaría de Educación Estatal o su equivalente, y en la normativa aplicable en la materia.
- i)** Reintegrar a la Tesorería de la Federación, los recursos de este Programa en caso de que se detecten desviaciones en la ejecución de los proyectos, en la aplicación de los recursos correspondientes, y que no se ejerzan los presupuestos de conformidad con las disposiciones aplicables.
- j)** Cumplir en tiempo y forma con lo estipulado en el respectivo convenio o lineamiento de coordinación interinstitucional y los convenios de desempeño para el desarrollo del PEFEN, así como para el ejercicio y comprobación de los recursos.

k) Promover la integración de equipos de trabajo con las competencias requeridas para realizar, de manera sistemática y continua, actividades de planeación, actualización, capacitación, asesoría, seguimiento y evaluación para la implementación del PEFEN.

l) Brindar apoyo y asesoría técnica a las escuelas normales, mediante la implementación de propuestas de formación continua, así como realizar visitas periódicas a fin de proporcionar recomendaciones, reflexionar sobre las dificultades y establecer estrategias que permitan avanzar en el cumplimiento de las metas académicas y programáticas establecidas en el PEFEN.

m) Signar convenios de desempeño institucional con las escuelas normales públicas beneficiadas, en los que se estipulen los compromisos que adquieren dichas instituciones para cumplir con las acciones y metas establecidas en su ProFEN y su contribución al cumplimiento de las correspondientes al ProGEN y el PEFEN, así como para el ejercicio y comprobación de los recursos asignados.

n) Informar a los directores de las escuelas normales sobre el recurso autorizado, así como el monto presupuestal programado para el periodo correspondiente, además de garantizar el adecuado desarrollo del Programa en la entidad para asegurar su cumplimiento.

o) Establecer mecanismos efectivos que permitan difundir entre la sociedad los objetivos, características y avances en el cumplimiento de metas del PEFEN, así como información acerca de los beneficios obtenidos con el ejercicio de los recursos asignados.

p) Formular propuestas para mejorar el diseño y la operación del Programa.

q) Entregar en tiempo y forma a la SEP los reportes trimestrales y anual, relativos al avance técnico, físico y financiero del Programa.

r) Otorgar las facilidades para la realización de los procesos de seguimiento, supervisión y evaluación del Programa que lleven a cabo o promuevan la SEP, la Secretaría de la Función Pública u otra instancia de control y fiscalización federal o estatal, con competencia en la materia.

Las demás que se deriven del presente instrumento.

5.1.1.2. Escuelas Normales

La dirección de cada escuela normal pública seleccionada será responsable de:

a) Atender las disposiciones establecidas en las presentes Reglas de Operación, así como en la guía PEFEN 3.0. para la distribución y ejercicio de los recursos del Programa.

b) Generar las condiciones institucionales de organización y planeación que garanticen la efectiva realización del proyecto integral de su ProFEN, así como la participación en el desarrollo del ProGEN y del PEFEN en su conjunto.

c) Involucrar a los profesores y personal de apoyo al servicio educativo en el diseño, ejecución y evaluación del ProFEN, así como las demás actividades que se deriven de la implementación del PEFEN en la entidad.

d) Establecer los mecanismos de coordinación necesarios con la instancia estatal, a fin de asegurar el efectivo desarrollo del Programa en la escuela normal y en el sistema estatal de educación normal.

e) Realizar las actividades derivadas del Programa con estricto apego a los lineamientos establecidos en las presentes Reglas de Operación, y la demás normatividad aplicable en la materia.

f) Difundir entre la comunidad normalista los objetivos, características, operación y avance del Programa en la escuela normal, así como de la normatividad relativa a la implementación del mismo y la información relativa a los beneficios institucionales obtenidos con la aplicación de los recursos asignados.

g) Entregar en tiempo y forma a la autoridad educativa local los reportes trimestrales y anual, relativos al avance técnico, físico y financiero del Programa.

h) Proponer a la coordinación estatal del PTFAEN iniciativas para mejorar el diseño y operación del Programa.

i) Brindar las facilidades para la realización de los procesos de seguimiento y evaluación del Programa que lleven a cabo o promuevan la SEP, la Secretaría de la Función Pública, la Secretaría de Educación Estatal o equivalente, u otra instancia de control y fiscalización federal o estatal, con competencia en la materia.

Las demás que se deriven del presente instrumento.

5.1.2. Instancias Normativas

5.1.2.1. Subsecretaría de Educación Superior

La coordinación de las acciones del Programa estará a cargo de la DGESPE de la SES. A esta instancia le corresponde definir las bases para la planeación, operación, supervisión, seguimiento y evaluación del Programa, asignar los recursos de éste para el desarrollo del PEFEN 3.0, además de resolver cualquier duda que se genere de la interpretación y aplicación de las presentes Reglas de Operación.

Asimismo, le corresponde la conformación del (los) Comité(s) Evaluador(es) para la evaluación de los proyectos del ProGEN y los ProFEN en el marco del PEFEN 3.0.

DGESPE establecerá los mecanismos de coordinación necesarios con los gobiernos estatales y municipales, así como con otras instancias del gobierno federal, a fin de garantizar que el Programa no se contraponga, afecte o presente duplicidades con otros programas o acciones.

La coordinación institucional y la vinculación de acciones con las instancias respectivas buscarán potenciar el impacto de los recursos, fortalecer la cobertura de las acciones, promover la complementariedad y reducir gastos administrativos.

5.1.3. Instancias de Control y Vigilancia

Las instancias responsables de control y vigilancia del programa, en el ámbito de sus atribuciones, son la Secretaría de Educación Pública por conducto de la Subsecretaría de Educación Superior a través de la DGESPE con la participación de las Secretarías Estatales o sus equivalentes.

6. Mecánica de Operación

Los procedimientos, la metodología de planeación y los lineamientos para la formulación e implementación del PEFEN, se encuentran en la Guía del Plan Estatal de Fortalecimiento de la Educación Normal (PEFEN 3.0), en la página web: <http://normalista.ilce.edu.mx>. A continuación, se presenta un esquema con las acciones genéricas que se deberán seguir para desarrollar el Programa.

Ver Anexo 4

6.1. Difusión

- Publicación de las Reglas de Operación 2008.
- La autoridad educativa federal convocará a las entidades a participar en el Programa.
- La autoridad educativa estatal convocará por escrito a las escuelas normales a participar en el Programa, de forma directa y mediante la publicación de una convocatoria en la que se precisen las fechas, requisitos, procedimientos y lugares para la entrega de la documentación solicitada.
- De conformidad con los artículos 7 y 12 de la Ley Federal de Transparencia y Acceso a la Información Pública Gubernamental, las presentes Reglas de Operación estarán disponibles en los sitios de Internet de la SEP: <http://www.sep.gob.mx> y <http://normalista.ilce.edu.mx> y deberán hacerse del conocimiento público en la convocatoria y documentación del Programa; además, deberán mencionarse los criterios de selección, los mecanismos para garantizar la transparencia del proceso de asignación de recursos, las autoridades responsables de los procesos, las situaciones que ameriten la suspensión o cancelación del recurso, así como los recursos de revisión o queja disponibles para los participantes.

La papelería y documentación oficial deberán incluir la siguiente leyenda: "Este programa es de carácter público, no es patrocinado ni promovido por partido político alguno y sus recursos provienen de los impuestos que pagan todos los contribuyentes. Está prohibido el uso de este programa con fines políticos, electorales, de lucro y otros distintos a los establecidos. Quien haga uso indebido de los recursos de este programa deberá ser denunciado y sancionado de acuerdo con la ley aplicable y ante la autoridad competente".

Por lo que respecta a la publicidad en medios electrónicos, impresos, complementarios o de cualquier otra índole vinculados con los programas de comunicación social, deberán incluir la siguiente leyenda: "Este programa es público y queda prohibido su uso con fines partidistas o de promoción personal".

- Una vez que la Secretaría de Educación Estatal o equivalente y sus escuelas normales públicas decidan participar en el Programa, se apegarán a las presentes Reglas de Operación y participarán en las actividades de información, orientación y asesoría para la actualización, formulación y desarrollo del PEFEN.

6.2. Promoción del Programa

A partir de la publicación de las Reglas de Operación del Programa de Mejoramiento Institucional de las Escuelas Normales Públicas, la DGESPE informará a las coordinaciones estatales del Programa sobre las

finalidades, características, beneficios, requisitos y estrategias a seguir, que permitan la consecución de los objetivos y metas previstas en su ejecución y desarrollo.

De conformidad con los lineamientos, normatividad alcances del Programa, las autoridades educativas estatales y la SEP suscribirán un convenio de coordinación institucional en el ejercicio fiscal que corresponda, con objeto de formalizar los compromisos que adquieren en sus respectivos ámbitos de competencia para garantizar la mayor eficiencia y eficacia en la operación del Programa.

6.3. Ejecución

6.3.1. Contraloría Social (participación social)

Serán los responsables de la contraloría social los directivos de las escuelas normales, el personal docente de las mismas y los estudiantes, así como todas aquellas personas interesadas en el desarrollo del Programa, quienes podrán supervisar los mecanismos de operación, así como las acciones que se realicen y los avances obtenidos.

Dentro de las responsabilidades de esta contraloría social se encuentra la de informar a la comunidad normalista acerca de los apoyos que se generan a través del Programa; los derechos y obligaciones que adquieren la Secretaría de Educación Estatal o equivalente y la escuela normal beneficiada; el monto que se otorga, y los avances y resultados obtenidos.

La Secretaría de la Función Pública y el Organismo Estatal de Contraloría verificarán, en lo correspondiente, la realización de las acciones señaladas.

6.3.2. Acta de entrega-recepción

Las autoridades educativas estatales y sus respectivos órganos internos de control verificarán que, para cada una de las obras de infraestructura terminadas con el presupuesto del Programa, se elabore un acta de entrega-recepción.

De presentarse alguna irregularidad en la obra, quien la reciba podrá firmar el acta de manera condicionada, y anotar en ella las razones de su inconformidad. Además, se indicarán los plazos acordados para solventar las observaciones a que dé lugar dicha inconformidad.

El acta de entrega-recepción formará parte del expediente del Programa y constituye la prueba documental que certifica su existencia.

6.3.3. Operación y Mantenimiento

Los proyectos que forman parte de los ProFEN y ProGEN en el marco del PEFEN 3.0 cuyos resultados de evaluación fueron favorables en la etapa correspondiente, serán seleccionados para recibir los apoyos del Programa conforme al siguiente procedimiento:

a) Los PEFEN 3.0 con sus ProGEN, ProFEN y proyectos asociados que presenten las autoridades educativas estatales y escuelas normales, se someterán a un proceso de evaluación y dictamen a cargo de un Comité Evaluador que se conformará atendiendo a lo dispuesto en el numeral 6.3.3.1.

b) El Comité Evaluador valorará la calidad del PEFEN, ProGEN, ProFEN y proyectos presentados por las autoridades educativas estatales y escuelas normales participantes, y emitirá el dictamen respectivo. Para ello, considerará las características de la planeación y actualización del PEFEN descritas en la Guía PEFEN 3.0 publicada en la página Web <http://normalista.ilce.edu.mx>, así como los criterios básicos de objetividad, equidad, transparencia, temporalidad, además de los siguientes:

- La pertinencia y viabilidad de los proyectos integrales formulados con base en la autoevaluación realizada, en especial el grado de contribución potencial que tienen en la integración del sistema de educación normal en las entidades, así como en la mejora de la calidad de la educación normal.

- La congruencia que existe entre los propósitos y las metas que la entidad y las escuelas normales han planteado en el PEFEN con los criterios y orientaciones académicas que promueve la reforma a la educación normal.

- La integralidad y continuidad de los proyectos, los ProFEN y el ProGEN en el marco del PEFEN 3.0 para impulsar la mejora del sistema estatal de educación normal y cada escuela normal pública.

- El nivel y tipo de participación de los distintos actores que conforman el sistema de educación normal en el estado y las comunidades normalistas de las escuelas seleccionadas en la planeación realizada, valorando

las diferentes formas en que van logrando la incorporación de la planta docente, dadas las condiciones que prevalecen.

c) El Comité Evaluador dictaminará integralmente los PEFEN y los proyectos del ProGEN y del ProFEN que cumplan con los requisitos establecidos en las presentes Reglas de Operación y la normatividad aplicable, a la vez que sobre la base de los resultados emitidos, realizará recomendaciones sobre los proyectos susceptibles de ser financiados.

d) Corresponderá a la autoridad educativa federal la asignación y distribución de los recursos del PROMIN, quien sustentará sus decisiones en los resultados del proceso de evaluación de los PEFEN, su ProGEN y sus ProFEN y proyectos que los constituyen.

6.3.3.1. Del Comité Evaluador

a) El Comité Evaluador (CE) es la instancia académica responsable de realizar la evaluación y dictaminación del PEFEN, su ProGEN y sus ProFEN, así como de emitir recomendaciones para la selección de los proyectos y acciones de mejora que serán apoyados con el Programa.

b) La conformación del CE será responsabilidad de la SEP y estará integrado por personal académico de prestigio, con experiencia en evaluación de programas y planeación educativa.

c) El CE se rige bajo los principios de objetividad, imparcialidad, transparencia, equidad y congruencia, dando así certeza sobre el correcto desarrollo de las tareas que están bajo su responsabilidad.

6.3.3.2. Aplicación, distribución y financiamiento.

Los recursos se aplicarán exclusivamente a los proyectos integrales, objetivos particulares, acciones y rubros de gasto autorizados por la SEP, con base en los resultados de la evaluación de los ProFEN, ProGEN y PEFEN 3.0. La SEP podrá establecer lineamientos específicos para favorecer la congruencia con los propósitos que persigue el Programa y la optimización de los recursos autorizados a las Secretarías Estatales de Educación o equivalente y escuelas normales públicas.

6.3.3.3. Consideraciones para el uso y aprovechamiento de los recursos económicos del Programa

Concluido el proceso de evaluación y dictamen correspondiente, firmado el convenio o lineamiento de coordinación interinstitucional, la SEP radicará los recursos a la Secretaría de Educación Estatal o equivalente para la ejecución del ProGEN, los ProFEN y el PEFEN 3.0; para ello esta última dependencia abrirá una cuenta bancaria para uso exclusivo del Programa.

Una vez recibido el recurso comprometido por la SEP, las autoridades educativas estatales entregarán los recursos económicos del PROMIN destinados para el ProFEN a las escuelas normales seleccionadas, las cuales abrirán una cuenta bancaria específica para uso exclusivo del Programa. Las autoridades educativas estatales y cada escuela normal beneficiada suscribirán un convenio de desempeño institucional, mediante el cual se establecen los compromisos que adquiere la institución normalista para el desarrollo de las acciones de mejora autorizadas de su proyecto integral.

Corresponderá a las escuelas normales la administración y ejercicio de los recursos del Programa destinados para el desarrollo del proyecto integral de su ProFEN. En tanto, las autoridades educativas estatales, en coordinación con las instituciones normalistas, se encargarán de administrar y ejercer el presupuesto autorizado para la atención de los proyectos integrales del ProGEN.

Los recursos del PROMIN asignados para el desarrollo de los PEFEN 3.0, se administrarán y ejercerán de conformidad con la programación de las acciones autorizadas, con las disposiciones federales o estatales, según corresponda, que regulan la aplicación del gasto público, lo dispuesto en las presentes Reglas de Operación, y en los lineamientos específicos establecidos para el caso.

6.3.3.4. Gastos que no son financiados por el Programa

a) Pago de sueldos, sobresueldos, estímulos o compensaciones del personal académico y administrativo contratado por la escuela normal, por la Secretaría de Educación Estatal o su equivalente, y por la SEP.

b) Contratación de personal académico, técnico y de apoyo para incorporarse a la escuela normal, sin excepción.

c) Desarrollo de cursos, talleres y demás actividades de carácter motivacional o cualquier otra ajena a los enfoques, propósitos y contenidos de los planes y programas de estudio de las licenciaturas en educación normal.

d) Financiamiento de clubes, festivales, eventos sociales, deportivos, culturales y artísticos.

e) Entrega de reconocimientos especiales y cualquier tipo de obsequios a personal interno o externo, sin excepción.

f) Adquisición de vehículos.

g) Pagos de inscripciones y colegiaturas para estudios de educación superior de programas que no pertenecen al Padrón Nacional de Posgrado (PNP).

h) Otros fines distintos a los establecidos por las presentes Reglas de Operación.

6.3.3.5. Dictaminación del PEFEN

- La autoridad educativa estatal entregará a la DESPE, el Plan Estatal de Fortalecimiento de la Educación Normal (PEFEN 3.0) elaborado, en impreso y CD por escuela y entidad, para llevar a cabo el proceso de dictamen y la asignación de los recursos y se elaborará el acta de entrega-recepción.
- El Comité Evaluador llevará a cabo el proceso de evaluación de los proyectos del ProGEN y los ProFEN del PEFEN 3.0, y entregará a la DGESE los resultados de la evaluación, así como las recomendaciones sobre los proyectos susceptibles de recibir los apoyos del Programa.
- La SES y la DGESE realizará la dictaminación, de acuerdo con los resultados de la evaluación, lo establecido en las presentes Reglas de Operación y la normatividad emitida para tal fin.
- La SES notificará a la autoridad educativa estatal los resultados obtenidos, las observaciones y recomendaciones emitidas, así como el monto de los recursos autorizados para los objetivos particulares de los proyectos integrales de los ProFEN y el ProGEN del PEFEN 3.0, con base en la evaluación realizada por el CE y autorizará la transferencia de los recursos del PROMIN.

7. Informes programáticos-presupuestarios

7.1. Avances Físicos-Financieros

Interesa contar con información que permita conocer el nivel de logro en el cumplimiento de los objetivos y metas establecidas en los proyectos del ProGEN y los ProFEN del PEFEN 3.0 elaborado por cada entidad federativa, así como el uso y aprovechamiento de los recursos económicos destinados por el Programa para su ejecución. Al disponer de datos sistemáticos, periódicos y actualizados sobre la evolución de los proyectos se favorece la implementación de medidas de apoyo a las Secretarías de Educación Estatales o equivalente y escuelas normales.

Con base en la aplicación del presupuesto autorizado para el desarrollo de PEFEN 3.0, durante este periodo las escuelas normales entregarán a la Secretaría de Educación Estatal o equivalente -en los formatos oficiales proporcionados para tal efecto- informes trimestrales y final sobre los avances técnicos, físicos y financieros de las acciones programadas en su ProFEN.

Por su parte, la autoridad educativa estatal analizará la consistencia de los datos proporcionados por las escuelas normales en los informes antes referidos e integrará la información en los formatos oficiales proporcionados para tal efecto y la enviará a la SEP. Asimismo, incluirá la información correspondiente al cumplimiento de metas y ejercicio del presupuesto autorizado para el desarrollo de ProGEN y del PEFEN en su conjunto.

De presentarse desfases significativos en el desarrollo de las actividades comprometidas, se incluirá en los reportes trimestrales una explicación sobre las causas de tales retrasos y las medidas que adoptarán para solventarlos.

En caso de reportar retrasos en el cumplimiento de las metas previstas o irregularidades en el uso de los recursos económicos, la autoridad educativa estatal informará a la DGESE, sobre las medidas correctivas que aplicará y las estrategias de seguimiento que llevará a cabo para evitar futuras demoras o fallas en el ejercicio del presupuesto.

La SEP analizará la información de las escuelas normales y los informes de las Secretarías de Educación Estatales o equivalente, con la finalidad de evaluar cuantitativa y cualitativamente los resultados académicos de los proyectos apoyados por el Programa, para la toma oportuna de decisiones.

La SEP, por conducto de la DGESE, enviará a la Cámara de Diputados del H. Congreso de la Unión, y a las Secretarías de Hacienda y Crédito Público y de la Función Pública, los informes trimestrales sobre el presupuesto ejercido, a nivel de capítulo y concepto de gasto, y el cumplimiento de las metas y objetivos del PROMIN.

7.2. Cierre de ejercicio

La SEP integrará el cierre del ejercicio programático presupuestal, en los formatos establecidos para dicho efecto. La información se remitirá en documento y medios magnéticos, a la Secretaría de la Función Pública en los plazos y términos establecidos para tal fin.

Será responsabilidad de la SEP concentrar y analizar dicha información, así como solicitar a las entidades federativas las aclaraciones a que haya lugar. En caso de incumplir con este informe, se notificará a la Secretaría de la Función Pública en los plazos establecidos.

Los gobiernos estatales, a través de sus autoridades educativas deberán proporcionar a la SEP, toda la información concerniente al cierre del ejercicio del Programa dentro del periodo estipulado por las instancias correspondientes.

Con base en los informes trimestrales y final sobre el avance y cumplimiento de objetivos y metas académicas del PEFEN 3.0 comprometidas en los convenios de desempeño institucional, y comprobado el ejercicio y uso correcto de los recursos otorgados, la autoridad educativa estatal entregará a las escuelas normales el oficio de liberación.

La SEP remitirá el oficio de liberación a la entidad en el momento en que se concluyan al 100% las obras públicas y acciones comprometidas en los convenios y se demuestre la aplicación correcta de los recursos.

7.2.1. Recursos no devengados

Los recursos que no se destinen a los fines autorizados y los no devengados deberán ser reintegrados a la Tesorería de la Federación, en los términos y plazos que establece la normatividad aplicable.

El Ejecutivo Federal, podrá ejercer directamente los recursos del programa, en caso de ser necesario, para cumplir con los objetivos y metas comprometidos.

Asimismo, los recursos económicos que las entidades y las escuelas normales no ejerzan para los fines autorizados y en los plazos acordados en los convenios de desempeño respectivos, serán causa de reducciones presupuestarias en futuras etapas del Programa.

8. Evaluación

8.1. Evaluación Interna

La Dirección General de Evaluación de Políticas adscrita a la Unidad de Planeación y Evaluación de Políticas Educativas de la SEP (UPEPE), instrumentará un procedimiento de evaluación interna en coordinación con la DGESE, para complementar la evaluación establecida por el Programa Anual de Evaluación 2008 del Consejo Nacional de Evaluación de la Política de Desarrollo Social (CONEVAL). El procedimiento se operacionalizará considerando la disponibilidad de recursos humanos y presupuestales de las instancias que intervienen.

8.2. Evaluación Externa

La Dirección General de Evaluación de Políticas de la UPEPE será la unidad administrativa ajena a la operación de los Programas con Reglas de Operación para que en coordinación con la Dirección General de Educación Superior para Profesionales de la Educación, instrumente lo establecido para la evaluación externa de los programas federales, de acuerdo con la Ley General de Desarrollo Social, el Decreto de Presupuesto de Egresos de la Federación 2008, los Lineamientos Generales para la Evaluación de los Programas Federales de la Administración Pública Federal y el Programa Anual de Evaluación 2008 del CONEVAL.

9. Indicadores de Resultados

La SEP deberá presentar a las instancias correspondientes, informes periódicos sobre el cumplimiento de los indicadores de resultados, derivado de ello, la evaluación de resultados y el seguimiento de avances, a través de indicadores cuantitativos y cualitativos, permite establecer criterios y aspectos a revisar tanto en la

implementación del Programa, como en el impacto en los sistemas estatales de educación normal y en las escuelas normales. Por ello, los indicadores que a continuación se presentan tienen la finalidad de ofrecer una visión precisa del Programa a nivel estatal y nacional para contribuir a su mejora.

Cabe señalar que podrán añadirse otros indicadores, en la medida que la información lo permita y las entidades o el Gobierno Federal lo requieran.

Indicador	Periodicidad
Nivel de desempeño de los alumnos de 6º en el Examen General de Conocimientos	Anual
Porcentaje de docentes y directivos con nivel de licenciatura o superior	Anual
Porcentaje de alumnos que reciben tutorías y asesorías del total de la matrícula	Anual
Porcentaje de Escuelas Normales Públicas que iniciaron procesos de evaluación de planes de estudio	Anual
Porcentaje de Escuelas Normales Públicas que mejoraron su equipamiento	Anual
Porcentaje de Escuelas Normales Públicas que mejoraron su Infraestructura	Anual

10. Seguimiento, Control y Auditoría

10.1. Atribuciones

Los recursos que la Federación otorga para este Programa podrán ser revisados por la Secretaría de la Función Pública, por el Organismo Interno de Control en la SEP y/o por auditores independientes contratados para tal efecto, en coordinación con los Organismos Estatales de Control; por la Secretaría de Hacienda y Crédito Público; por la Auditoría Superior de la Federación y demás instancias que en el ámbito de sus respectivas atribuciones resulten competentes.

Como resultado de las acciones de auditoría que se lleven a cabo, la instancia de control que las realice mantendrá un seguimiento interno que permita emitir informes de las revisiones efectuadas, dando principal importancia a la atención en tiempo y forma de las anomalías detectadas, hasta que se hayan solventado totalmente.

Los recursos asignados para la operación del PROMIN no pierden su carácter federal, por lo que las dependencias señaladas, en el ámbito de sus respectivas competencias, podrán realizar actividades de fiscalización y auditoría.

10.2. Objetivo

Verificar el cumplimiento de los objetivos y de las metas previstas, así como la correcta aplicación de los recursos.

10.3. Resultados y seguimiento

Como resultado de las acciones de auditoría que se lleven a cabo, la instancia de control que las realice mantendrá un seguimiento interno que permita emitir informes de las revisiones efectuadas, dando principal importancia a la atención en tiempo y forma de las anomalías detectadas, hasta que se hayan solventado.

Los resultados de la operación del Programa en cada ciclo escolar serán considerados para la actualización periódica de las presentes Reglas de Operación y para la asignación de recursos del ciclo siguiente. Asimismo, la DGESEPE efectuará un seguimiento permanente del Programa.

11. Quejas y Denuncias

11.1. Mecanismos, Instancias y Canales

La comunidad normalista y la población en general pueden acudir a las Secretarías de Educación Estatales o equivalente a presentar por escrito sus sugerencias, quejas o denuncias que contribuyan a una operación más eficiente y transparente del Programa. Con los mismos propósitos, también podrán dirigirse a la DGESEPE.

Sus datos son los siguientes:

- Dirección General de Educación Superior para Profesionales de la Educación.

Arcos de Belén número 79, primer piso, colonia Centro, Delegación Cuauhtémoc, código postal 06070, México, Distrito Federal. Conmutador: 3003-1000 y 3003-6000, extensiones 25121 y 25104.

Horario de atención al público: 9:00 a 18:00 Hrs.

Direcciones electrónicas: promin@sep.gob.mx

Las quejas y denuncias de la ciudadanía en general se captarán a través de la Contraloría Interna de la SEP; el Organismo Estatal de Control; las representaciones de la SEP en las entidades federativas; por vía telefónica a Sactel: 01 800 00 148 00, en el interior de la República, o al 01 54 80 20 00, en la Ciudad de México.

Cualquier asunto no previsto en este documento, así como cualquier caso de interpretación o duda será resuelto por la Dirección General de Educación Superior para Profesionales de la Educación, para lo cual se formulará la consulta correspondiente por escrito y ésta se resolverá en forma semejante.

DISPOSICIONES TRANSITORIAS

1.- Las presentes Reglas de Operación entrarán en vigor al siguiente día de su publicación en el Diario Oficial de la Federación y continuarán vigentes en tanto no se emitan nuevas reglas aplicables.

2.- Los recursos y las acciones destinadas a solventar los efectos ocasionados por desastres naturales, deberán apegarse a los lineamientos y mecanismos que determinen la Secretaría de Gobernación y la Secretaría de Hacienda y Crédito Público, en sus ámbitos de competencia y demás disposiciones aplicables.

ANEXO 1

MODELO DE CONVENIO

Convenio de Coordinación Interinstitucional para la operación del Programa de Mejoramiento Institucional de las Escuelas Normales Públicas (PROMIN), en el marco del Plan Estatal de Fortalecimiento de la Educación Normal del ciclo lectivo 2008-2009 (PEFEN 3.0), (que celebran por una parte, el Gobierno Federal, por conducto de la Secretaría de Educación Pública, a la que en lo sucesivo se le denominará "LA SEP", representada en este acto por acuerdo de su titular, por el Dr. Rodolfo Tuirán Gutiérrez, Subsecretario de Educación Superior y el Lic. Julio Castellanos Ramírez, Oficial Mayor, asistidos por la Mtra. Marcela Santillán Nieto, Directora General de Educación Superior para Profesionales de la Educación, y por la otra parte, el Gobierno del Estado Libre y Soberano (Estado), por conducto de la (Secretaría o Instituto de Educación del Estado), en lo sucesivo ("LA SECRETARIA" o "EL INSTITUTO")), representado(a) por su (cargo del titular de "LA SECRETARIA" o "EL INSTITUTO"), el (grado académico y nombre del titular de "LA SECRETARIA" o "EL INSTITUTO"), con la participación del (grado académico y nombre del funcionario participante), (cargo del funcionario participante), de conformidad con los antecedentes, declaraciones y cláusulas siguientes:

ANTECEDENTES

1.- El Plan Nacional de Desarrollo 2007-2012, contempla en su eje de política pública correspondiente a igualdad de oportunidades, reducir las desigualdades regionales, de género y entre grupos sociales, en las oportunidades educativas, así como modernizar y ampliar la infraestructura educativa, dirigiendo las acciones compensatorias a las regiones de mayor pobreza y marginación. De igual manera plantea fortalecer el uso de nuevas tecnologías en el proceso de enseñanza y el desarrollo de habilidades en el uso de tecnologías de la información y la comunicación. También enfatiza la necesidad de consolidar el perfil y desempeño del personal académico y extender las prácticas de evaluación y acreditación para mejorar la calidad de los programas de educación superior.

2.- A partir del año 2002, "LA SEP" puso en marcha el PROMIN, el cual ha contribuido en la generación de condiciones propicias para el incremento en la calidad de la educación normal, en particular, las prácticas de enseñanza y de los aprendizajes de los futuros maestros de educación básica, mediante el fortalecimiento de procesos integrales de planeación estatal e institucional y que han incidido en la renovación de la gestión institucional y el desarrollo de proyectos de mejoramiento continuo en las escuelas normales públicas.

3.- Con la reestructuración de "LA SEP", las atribuciones en materia de educación normal fueron transferidas a la Subsecretaría de Educación Superior, creándose en el año 2005, la Dirección General de Educación Superior para Profesionales de la Educación (DGESPE), con el propósito entre otros, de contribuir al mejoramiento del subsistema de educación normal. A partir de entonces, entre las acciones más relevantes que se emprendieron para mejorar al PROMIN, sobresalió el diseño de orientaciones para que cada entidad

formulara a partir de 2006 un Plan Estatal de Fortalecimiento de la Educación Normal (PEFEN) desarrollándose el PEFEN 1.0 y 2.0. Con este nuevo instrumento de planeación estratégica se incorporó un Programa de Fortalecimiento de la Gestión Estatal de la Educación Normal (ProGEN) y un Programa de Fortalecimiento de la Escuela Normal (ProFEN).

El ProGEN estableció orientaciones de política para el conjunto del sistema estatal de educación normal, y contribuyó con la implementación de proyectos integrales para dar respuesta a problemáticas comunes de las escuelas normales, y el ProFEN fue formulado por cada escuela normal, con la finalidad de proteger sus fortalezas institucionales y, mediante un proyecto integral articulado, mejorar el desarrollo de las licenciaturas, la formación profesional y el desempeño de sus maestros, así como la organización y funcionamiento del centro educativo.

4.- El PEFEN 3.0 pretende mediante el apoyo al desarrollo de los proyectos del ProGEN y los ProFEN, contribuir al logro y consolidación de un sistema estatal de educación normal de buena calidad en cada entidad federativa, así como al mejoramiento de las instituciones formadoras de maestros que lo integran.

En esta etapa, el PROMIN busca focalizar la asignación de los recursos a los proyectos integrales del PEFEN 3.0, que tengan mayor impacto en el desarrollo académico y de la gestión de los sistemas estatales de educación normal y de las escuelas normales. Para el logro de esta acción, se pretende contribuir al cumplimiento de los siguientes objetivos específicos:

- Elevar los estándares de aprovechamiento académico de los estudiantes normalistas.
- Contribuir al mejoramiento profesional de docentes y directivos de las escuelas normales para contar con el perfil deseable.
- Desarrollar programas de tutoría y asesoría para mejorar los procesos de formación y aprendizaje.
- Realizar seguimiento de egresados con objeto de valorar la calidad de la formación proporcionada y enriquecer los procesos educativos en las escuelas normales.
- Promover la cultura de la evaluación para favorecer la acreditación de planes de estudio y la certificación de los procesos de gestión.
- Mejorar el equipamiento con tecnologías actualizadas y la capacitación para su uso en las escuelas normales, para satisfacer sus requerimientos y necesidades de conectividad.
- Optimizar o ampliar la infraestructura de las escuelas normales para el desarrollo de las actividades de todos los actores que participan en los procesos de la institución
- Apoyar en las entidades y escuelas normales, el desarrollo y operación de sistemas integrales de información académica y administrativa de educación normal.
- Promover la regularización de los programas educativos que las escuelas formadoras de docentes imparten y no operar nuevos programas educativos sin la autorización correspondiente.

La formulación del PEFEN 3.0 se caracteriza por ser un proceso conducido por la autoridad educativa en la entidad y abarca dos ámbitos de planeación: el estatal y el de la escuela normal; asimismo, se busca que sea resultado de una planeación participativa e integral, sustentada en una sólida autoevaluación de la educación normal en la entidad, en la definición de políticas y estrategias que orientan el proceso de transformación y centra la reflexión y la mejora en los aspectos estratégicos que tienen mayor incidencia en la calidad de la educación normal.

5.- "LA SEP", para la operación del PROMIN en el marco del PEFEN 3.0, expidió con fecha (incluir fecha) las "Reglas de Operación del Programa de Mejoramiento Institucional de las Escuelas Normales Públicas", en lo sucesivo "Las Reglas", publicadas en el Diario Oficial de la Federación, (incluir fecha).

DECLARACIONES

I.- De "LA SEP":

I.1.- Que en términos de lo dispuesto por los artículos 2o., 26 y 38 de la Ley Orgánica de la Administración Pública Federal, es una dependencia de la Administración Pública Federal Centralizada a la cual le corresponde el ejercicio de la función social educativa, sin perjuicio de la concurrencia de los Estados y Municipios.

Asimismo, el artículo 9o. de la Ley General de Educación establece que el Estado promoverá y atenderá todos los tipos y modalidades educativos incluida la educación superior.

I.2.- Que sus representantes suscriben el presente instrumento, de conformidad con lo dispuesto en los artículos 6o. fracciones IX y XI, 7o. fracción VI y 21 del Reglamento Interior de la Secretaría de Educación Pública.

I.3.- Que para el mejor desarrollo de sus atribuciones cuenta con la Dirección General de Educación Superior para Profesionales de la Educación, adscrita a la Subsecretaría de Educación Superior, que tiene entre sus funciones: “proponer e impulsar políticas para el desarrollo de las instituciones y programas de educación superior destinados a la formación de los profesionales de la educación”; “proponer en coordinación con la Subsecretaría de Educación Básica, las normas pedagógicas y los planes y programas de estudio para la educación superior que imparten las escuelas normales”; “promover que este tipo de instituciones alcancen niveles superiores de desarrollo, mediante procesos de planeación estratégica participativa y programas integrales de fortalecimiento institucional” y “establecer mecanismos de coordinación con las instituciones que impartan la educación superior, a efecto de acordar políticas y acciones para su desarrollo”.

I.4.- Que para el logro de los objetivos señalados en el numeral 4 de los Antecedentes, “LA SEP” asignará a (“LA SECRETARIA” o “EL INSTITUTO”), recursos públicos federales extraordinarios no regularizables para el desarrollo de los proyectos que hayan obtenido resultados favorables en el dictamen de la evaluación integral realizada al PEFEN 3.0, el ProGEN y los ProFEN.

I.5.- Que cuenta con los recursos financieros necesarios para llevar a cabo el objeto de este Convenio en su presupuesto autorizado para el ejercicio fiscal 2006, con cargo a las claves presupuestarias: (incluir clave presupuestaria).

I.6.- Que para efectos del presente instrumento jurídico señala como domicilio el ubicado en la calle de Argentina número 28, Colonia Centro, C.P. 06020, Delegación Cuauhtémoc, en la Ciudad de México.

II.- De (“LA SECRETARIA” o “EL INSTITUTO”):

II.1.- Que es _____

II.2.- Que tiene por objeto entre otros: _____

II.3.- Que el (grado académico y nombre del titular de “LA SECRETARIA” o “EL INSTITUTO”), en su carácter de (cargo del titular de “LA SECRETARIA” o “EL INSTITUTO”), cuenta con las facultades suficientes para suscribir el presente instrumento, de conformidad con (fundamento legal del titular de “LA SECRETARIA” o “EL INSTITUTO” para suscribir el convenio).

II.4.- Que suscribe el presente Convenio, con el propósito de formalizar los compromisos que adquiere en su respectivo ámbito de competencia, para garantizar la mayor eficiencia y eficacia en el desarrollo del PEFEN 3.0, el ProGEN y los ProFEN; y que para un mejor desarrollo de los fines que tiene encomendados, requiere del apoyo de recursos públicos federales extraordinarios no regularizables por parte del gobierno federal, para destinarlos a fortalecer la operación de los servicios educativos que ofrece, con base en la planeación contenida en el plan y los programas señalados con anterioridad.

II.5.- Que para efectos del presente Convenio, señala como su domicilio el ubicado en (calle y número), (colonia), Código Postal (código postal), en la Ciudad de (nombre de la ciudad), Estado de (nombre del Estado).

En cumplimiento a sus atribuciones y con objeto de llevar a cabo la operación y administración eficaz y eficiente de los proyectos integrales, así como el desarrollo, operación y evaluación del ProGEN y los ProFEN en el marco del PEFEN 3.0, las partes suscriben este Convenio de conformidad con las siguientes:

CLAUSULAS

Primera.- Es objeto de este Convenio, establecer las bases conforme a las cuales “LA SEP” apoyará a (“LA SECRETARIA” o “EL INSTITUTO”) con recursos públicos federales extraordinarios no regularizables correspondientes al ejercicio fiscal de 2008, para fortalecer la operación de los servicios que ofrece, considerando la planeación contenida en el PEFEN 3.0, el ProGEN y los ProFEN, de conformidad con lo establecido en “Las Reglas” y demás normatividad aplicable.

Segunda.- “LA SEP”, en cumplimiento al objeto de este Convenio y con base en su disponibilidad presupuestaria en el ejercicio fiscal 2008, aportará a (“LA SECRETARIA” o “EL INSTITUTO”), la cantidad de (mencionar cantidad con número y letra), para el desarrollo de los proyectos aprobados dentro del dictamen de evaluación integral del PEFEN 3.0, el ProGEN y los ProFEN, y de conformidad con lo dispuesto en “Las Reglas”.

Los proyectos y objetivos particulares aprobados para su realización en el marco del PEFEN 3.0, se presentan en el Anexo A de este Convenio, describiéndose asimismo los montos asignados para cada uno de ellos.

Tercera.- Las partes acuerdan que los recursos económicos del PEFEN 3.0, el ProGEN y los ProFEN no podrán ser utilizados para el financiamiento de los gastos siguientes:

1. Pago de sueldos, sobresueldos, estímulos o compensaciones del personal académico y administrativo contratado por la escuela normal, por (“LA SECRETARIA” o “EL INSTITUTO”) y por “LA SEP”.

2. Contratación de personal académico, técnico y de apoyo para incorporarse a la escuela normal, sin excepción.

3. Desarrollo de cursos, talleres y demás actividades de carácter motivacional o cualquier otra ajena a los enfoques, propósitos y contenidos de los planes y programas de estudio de las licenciaturas en educación normal.

4. Financiamiento de clubes, festivales, eventos sociales, deportivos, culturales y artísticos.

5. Entrega de reconocimientos especiales y cualquier tipo de obsequios a personal interno o externo, sin excepción.

6. Adquisición de vehículos.

7. Pagos de inscripciones y colegiaturas para estudios de educación superior de programas que no pertenecen al Padrón Nacional de Posgrado (PNP).

8. Otros fines distintos a los establecidos por “Las Reglas”.

Cuarta.- Para la coordinación de las acciones del PEFEN 3.0 establecidas en este Convenio, “LA SEP” designa a su Dirección General de Educación Superior para Profesionales de la Educación como responsable.

Por su parte, (“LA SECRETARIA” o “EL INSTITUTO”), designa a la instancia coordinadora y responsable de la operación del PEFEN 3.0 en la entidad.

Los responsables designados tendrán a su cargo el seguimiento de todas las acciones relacionadas con la emisión de informes de avances y resultados, el desarrollo, operación y demás establecidas en “Las Reglas” y en el presente instrumento.

Quinta.- “LA SEP”, en cumplimiento a este Convenio se compromete a:

a).- Definir los lineamientos y orientaciones generales para la planeación, operación, supervisión, seguimiento y evaluación del PROMIN,

b).- Asignar y distribuir los recursos financieros a (“LA SECRETARIA” o “EL INSTITUTO”) para los proyectos que hayan sido aprobados en el marco del PEFEN 3.0, el ProGEN y los ProFEN, considerando los montos asignados de conformidad con lo establecido en el Anexo A de este Convenio,

c).- Presentar a las instancias correspondientes, en apego a “Las Reglas” y la normatividad vigente, los informes periódicos sobre el cumplimiento de los indicadores de resultados cuantitativos y cualitativos, a fin de permitir establecer los criterios y aspectos a revisar para la actualización permanente del PEFEN 3.0, el ProGEN y los ProFEN, así como el impacto en las escuelas normales públicas,

d).- Difundir la información de los avances y el cumplimiento de metas del PEFEN 3.0, el ProGEN y los ProFEN en sus respectivos órganos oficiales de difusión: <http://www.sep.gob.mx> y en la página <http://normalista.ilce.edu.mx>,

e).- Conformar el Comité Evaluador para la evaluación de los proyectos del ProGEN y el ProFEN en el marco del PEFEN 3.0 con personal académico de prestigio que se rija bajo los principios de objetividad,

imparcialidad, transparencia, equidad y congruencia, dando así certeza sobre el correcto desarrollo de las tareas que le han sido encomendadas,

f).- Asegurar el objetivo fundamental del PROMIN, a través del seguimiento, supervisión y monitoreo del desarrollo de dicho Programa y su incidencia en el mejoramiento de las escuelas normales, de modo que se identifiquen los factores institucionales que favorezcan o dificulten su cumplimiento,

g).- Supervisar que ("LA SECRETARIA" o "EL INSTITUTO") Reintegre a la Tesorería de la Federación, los recursos económicos que no se destinen a los fines autorizados y aquellos que no sean devengados, en los términos y plazos que establece la normatividad aplicable.

h).- Integrar, analizar y concentrar los formatos establecidos para el cierre del ejercicio programático presupuestal, dicha información se remitirá en documentos y medios magnéticos a las instancias coordinadoras que lo soliciten, en los plazos y términos establecidos para tal fin; así como solicitar a ("LA SECRETARIA" o "EL INSTITUTO") las aclaraciones a que haya lugar; en caso de que esta parte incumpla con la información, se notificará a la Secretaría de la Función Pública en los plazos establecidos.

i).- Establecer los calendarios de captura, aclaración, y cierre del sistema informático diseñado para el seguimiento, evaluación y rendición de cuentas del PEFEN 3.0, a fin de informar con oportunidad a la Cámara de Diputados.

j).- Remitir a ("LA SECRETARIA" o "EL INSTITUTO") el oficio de liberación al momento que se concluyan al 100% las obras públicas y acciones comprometidas y se demuestre la aplicación correcta de los recursos,

k).- Presentar a la Cámara de Diputados del H. Congreso de la Unión, a la Secretaría de Hacienda y Crédito Público y a la Secretaría de la Función Pública, los informes trimestrales sobre el presupuesto ejercido, a nivel de capítulo y concepto de gasto, así como el cumplimiento de las metas y objetivos del PROMIN, con base a lo establecido en el () del Decreto de Presupuesto de Egresos de la Federación para el Ejercicio Fiscal de 2008, y

l).- Resolver cualquier duda que se genere de la interpretación y aplicación de "Las Reglas".

Sexta.- ("LA SECRETARIA" o "EL INSTITUTO"), en cumplimiento a este Convenio se obliga a:

a).- Aceptar las disposiciones establecidas en el presente Convenio, así como en "Las Reglas" y los lineamientos específicos que orientan los procesos y mecanismos para la instrumentación del PROMIN,

b).- Garantizar las condiciones organizativas, logísticas y operativas para la coordinación, desarrollo, seguimiento y evaluación del PROMIN en su entidad,

c).- Realizar la reprogramación de su PEFEN, en un plazo máximo de 10 días naturales a partir de que les sean notificados por "LA SEP", los resultados de los procesos de dictaminación y selección,

d).- Disponer de una cuenta bancaria exclusiva, registrada ante la Dirección General de Administración Presupuestal y Recursos Financieros, con objeto de recibir el presupuesto que le radique "LA SEP" para el desarrollo de los proyectos aprobados por el Comité Evaluador en el marco del PEFEN 3.0, el ProGEN y los ProFEN,

e).- Entregar el recurso autorizado por "LA SEP" a cada escuela normal para la ejecución de sus ProFEN, de acuerdo con los resultados del proceso de dictaminación y selección, transfiriéndolo en las cuentas bancarias previstas para tal fin,

f).- Administrar y aplicar los recursos autorizados incluidos en el Anexo A de este Convenio para el desarrollo de los proyectos aprobados en el marco del PEFEN 3.0, el ProGEN y los ProFEN y de conformidad con "Las Reglas",

g).- Supervisar el eficiente ejercicio de los recursos, atendiendo a los lineamientos y procedimientos establecidos en "Las Reglas", en el presente Convenio y en la normativa aplicable en la materia,

h).- Reintegrar a "LA SEP", los recursos del PEFEN 3.0, el ProGEN y los ProFEN en caso de que se detecten desviaciones en la ejecución de los proyectos, en la aplicación de los recursos correspondientes, y que no se ejerzan los presupuestos de conformidad con las disposiciones aplicables,

i).- Cumplir en tiempo y forma con lo estipulado en este Convenio, y en los Convenios de Desempeño para el desarrollo del PEFEN 3.0, así como para el ejercicio y comprobación de los recursos,

j).- Promover la integración de equipos de trabajo con las competencias requeridas para realizar, de manera sistemática y continua, actividades de planeación, actualización, capacitación, asesoría, seguimiento y evaluación para la implementación del PEFEN 3.0, el ProGEN y los ProFEN,

k).- Brindar apoyo y asesoría técnica a las escuelas normales, mediante la implementación de propuestas de formación continua, así como realizar visitas periódicas a fin de proporcionar recomendaciones, reflexionar sobre las dificultades y establecer estrategias que permitan avanzar en el cumplimiento de las metas académicas y programáticas establecidas en el PEFEN 3.0,

l).- Signar convenios de desempeño institucional con las escuelas normales públicas beneficiadas, en los que se estipulen los compromisos que adquieren dichas instituciones para cumplir con las acciones y metas establecidas en sus ProFEN y a su contribución al cumplimiento de las correspondientes al ProGEN y el PEFEN 3.0, así como para el ejercicio y comprobación de los recursos asignados,

m).- Informar a los directores de las escuelas normales sobre el recurso autorizado, así como el monto presupuestal programado para el periodo correspondiente, además de garantizar el adecuado desarrollo del PEFEN 3.0, el ProGEN y los ProFEN en la entidad para asegurar su cumplimiento,

n).- Establecer mecanismos efectivos que permitan difundir entre la sociedad los objetivos, características y avances en el cumplimiento de metas del PEFEN 3.0, así como la información acerca de los beneficios obtenidos con el ejercicio de los recursos asignados,

o).- Formular propuestas para mejorar el diseño y la operación del PROMIN,

p).- Entregar en tiempo y forma a "LA SEP" los informes de avances técnicos, físicos y financieros, así como el reporte final del ejercicio de los recursos y, sobre todo, del impacto en la calidad educativa de los proyectos y acciones apoyadas con recursos del PROMIN,

q).- Entregar en tiempo y forma a "LA SEP" los informes trimestrales sobre el presupuesto ejercido, a nivel de capítulo y concepto de gasto, para dar cumplimiento a lo establecido en el () del Decreto de Presupuesto de Egresos de la Federación para el Ejercicio Fiscal de 2008; en caso de reportar retrasos en el cumplimiento de las metas previstas o irregularidades en el uso de los recursos económicos, se informará a "LA SEP", sobre las medidas correctivas que aplicará y las estrategias de seguimiento que llevará a cabo para evitar futuras demoras o fallas en el ejercicio del presupuesto,

r).- Otorgar las facilidades para la realización de los procesos de seguimiento, supervisión y evaluación del PEFEN 3.0, el ProGEN y los ProFEN que lleven a cabo o promuevan "LA SEP", la Secretaría de la Función Pública u otra instancia de control y fiscalización federal o estatal, con competencia en la materia,

s).- Verificar que para cada una de las obras de infraestructura terminadas con el presupuesto del PROMIN, se elabore un acta de entrega-recepción, ésta formará parte del expediente de la obra y constituye la prueba documental que certifica su existencia,

t).- Asegurar que en cada plantel educativo se dispongan de por lo menos 10 (diez) ejemplares de "Las Reglas" a fin de que la comunidad escolar esté en posibilidades de realizar su consulta, y

u).- Las demás establecidas en "Las Reglas".

Séptima.- La aplicación de los recursos, su comprobación y el logro de las metas compromiso establecidas en el Anexo A, será responsabilidad de ("LA SECRETARIA" o "EL INSTITUTO"), de conformidad con lo establecido en "Las Reglas" y en este Convenio.

Octava.- "LA SEP" y ("LA SECRETARIA" o "EL INSTITUTO") derivado del seguimiento sobre el desarrollo del PEFEN 3.0, el ProGEN y los ProFEN y el uso transparente y eficaz de los recursos que se destinen al

mismo, en su caso, podrán cancelar o suspender los apoyos programados cuando se detecte el incumplimiento de los compromisos establecidos en “Las Reglas”, así como cuando ocurran las siguientes situaciones:

- a).- No se cumpla con las obligaciones pactadas en este Convenio y los convenios de desempeño,
- b).- Incumplimiento en la entrega oportuna de los informes de avances técnicos, físicos y financieros, así como reportes del cierre de ejercicio de recursos,
- c).- Se detecten desviaciones en la ejecución de los proyectos autorizados y/o en la aplicación de los recursos correspondientes,
- d).- No ejerzan sus presupuestos de conformidad con las disposiciones aplicables, y
- e).- No proporcionen la información requerida por las diferentes instancias involucradas, en relación con el desarrollo del PEFEN 3.0, el ProGEN y los ProFEN.

Novena.- “LA SEP” y (“LA SECRETARIA” o “EL INSTITUTO”) instrumentarán las estrategias pertinentes para la asesoría, seguimiento y evaluación de los procesos y resultados que permitan verificar los avances en el desarrollo y operación del PEFEN 3.0, el ProGEN y los ProFEN, constatando la correcta aplicación de los recursos, los avances físicos, financieros y técnicos, la calidad de las obras, proyectos y los resultados obtenidos para la integración y consolidación de un sistema estatal de educación normal de buena calidad, así como el mejoramiento de los servicios educativos y de la gestión de las instituciones formadoras de maestros.

Décima.- Las partes establecerán los mecanismos de coordinación necesarios con los gobiernos estatales y municipales, así como con otras instancias del gobierno federal, a fin de garantizar que el PROMIN no se contraponga, afecte o presente duplicidades con otros programas o acciones.

Décima Primera.- “LA SEP” de conformidad con lo dispuesto por el (), del Presupuesto de Egresos de la Federación para el Ejercicio Fiscal de 2008 y numeral 6.3. de “Las Reglas”; realizará las distintas acciones de coordinación para llevar a cabo la evaluación externa del PROMIN, de acuerdo con los indicadores establecidos y los niveles de cumplimiento en los objetivos y metas programados; para lo cual, se seleccionará mediante los procedimientos establecidos en la normatividad correspondiente, una institución académica y de investigación u organismo especializado, de carácter nacional, con reconocimiento académico y experiencia en la materia, con el propósito de evaluar la pertinencia, eficacia e impacto del PROMIN en las escuelas normales públicas, y de conformidad con lo establecido en las “Las Reglas”.

Décima Segunda.- “LA SEP” y (“LA SECRETARIA” o “EL INSTITUTO”) darán todas las facilidades para que los recursos otorgados a el PROMIN puedan ser revisados por la Secretaría de la Función Pública, por el Organismo Interno de Control de la “LA SEP” y/o por auditores independientes contratados para tal efecto, en coordinación con los Organismos Estatales de Control; por la Secretaría de Hacienda y Crédito Público; por la Auditoría Superior de la Federación; y demás instancias que en el ámbito de sus respectivas atribuciones resulten competentes, apegándose a los términos y lineamientos definidos en las “Las Reglas”.

Décima Tercera.- En cumplimiento a lo dispuesto por el () del Decreto de Presupuesto de Egresos de la Federación para el ejercicio fiscal 2008, en toda la documentación que se expida a propósito del PEFEN 3.0, el ProGEN y los ProFEN deberá incluirse las leyendas siguientes:

La papelería y documentación oficial deberán incluir la siguiente leyenda: “Este programa es de carácter público, no es patrocinado ni promovido por partido político alguno y sus recursos provienen de los impuestos que pagan todos los contribuyentes. Está prohibido el uso de este programa con fines políticos, electorales, de lucro y otros distintos a los establecidos. Quien haga uso indebido de los recursos de este programa deberá ser denunciado y sancionado de acuerdo con la ley aplicable y ante la autoridad competente”.

Por lo que respecta a la publicidad de medios electrónicos, impresos, complementarios o de cualquier otra índole vinculados con los programas de comunicación social, deberán incluir la siguiente leyenda: “Este programa es público y queda prohibido su uso con fines partidistas o de promoción personal”.

Décima Cuarta.- “LA SEP” y (“LA SECRETARIA” o “EL INSTITUTO”) garantizarán la transparencia del ejercicio de los recursos económicos destinados al PROMIN, instrumentando diversas acciones con el apoyo de sus respectivos medios de difusión –páginas electrónicas <http://www.sep.gob.mx> y <http://normalista.ilce.edu.mx> -, mismos que permitan dar a conocer la información relativa al PROMIN, en particular sobre los avances y cumplimiento de metas del PEFEN 3.0, el ProGEN y los ProFEN.

Décima Quinta.- El personal designado para la ejecución de las acciones derivadas del presente instrumento, mantendrá su actual relación laboral y, por lo tanto, continuará bajo la dirección de quien lo haya nombrado, no obstante que las actividades se realicen fuera de las instalaciones de cualquiera de las partes.

Décima Sexta.- “LA SEP” y (“LA SECRETARIA” o “EL INSTITUTO”) recibirán las sugerencias, quejas o denuncias a través de las distintas dependencias, órganos, representaciones, medios electrónicos y canales oficiales establecidos en “Las Reglas”, con objeto de retroalimentar una eficiente y transparente operación del PEFEN 3.0, el ProGEN y los ProfEN.

Décima Séptima.- El incumplimiento por (“LA SECRETARIA” o “EL INSTITUTO”) de los plazos señalados en “Las Reglas” o el uso indebido del presupuesto, tendrá un impacto desfavorable en las subsecuentes asignaciones de recursos del PROMIN a las entidades y las escuelas normales.

Décima Octava.- Los asuntos que no estén expresamente previstos en este instrumento, así como las dudas que pudieran surgir con motivo de la interpretación y cumplimiento del mismo, se resolverán de común acuerdo y por escrito entre las partes, conforme a las disposiciones de “Las Reglas” y, cualquier otra disposición aplicable.

Décima Novena.- Ambas partes estarán exentas de responsabilidad por los daños y perjuicios que se puedan derivar en caso de incumplimiento total o parcial del presente Convenio, debido a caso fortuito o fuerza mayor, incluyendo la huelga y el paro de labores académicas o administrativas. En tales supuestos, las partes podrán continuar las acciones materias del Convenio, una vez que desaparezcan las circunstancias de caso fortuito o fuerza mayor.

Vigésima.- La vigencia de este Convenio iniciará a partir de la fecha de su firma y estará vigente durante el ciclo escolar 2008-2009, en el entendido que sólo se refiere a la aplicación de recursos públicos federales extraordinarios no regularizables del ejercicio fiscal de 2008, por lo que no compromete recursos de los subsecuentes ejercicios fiscales. Podrá ser modificado de común acuerdo o concluido con antelación, en el marco de “Las Reglas” y la normatividad vigente aplicable, previa notificación que por escrito realice cualesquiera de las partes con treinta días de anticipación; en este caso, “LA SEP” y (“LA SECRETARIA” o “EL INSTITUTO”) tomarán las providencias necesarias a efecto de que las acciones que se hayan iniciado en el marco de este Convenio, se desarrollen hasta su total conclusión.

Enteradas las partes del contenido y alcance legal del presente Convenio, lo firman de conformidad en cuatro tantos, en la Ciudad de México, el día (incluir fecha).

Por: LA SEP

Por: LA SECRETARIA

Dr. Rodolfo Tuirán Gutiérrez

Subsecretario de Educación Superior

Secretaria(o) de Educación

C. Marcela Santillán Nieto

Directora General de Educación Superior para
Profesionales de la Educación

ULTIMA HOJA QUE FORMA PARTE INTEGRANTE DEL CONVENIO DE COORDINACION INTERINSTITUCIONAL PARA LA OPERACION DEL PROGRAMA DE MEJORAMIENTO INSTITUCIONAL DE LAS ESCUELAS NORMALES PUBLICAS (PROMIN), QUE CELEBRAN POR UNA PARTE, EL GOBIERNO FEDERAL, POR CONDUCTO DE LA SECRETARIA DE EDUCACION PUBLICA Y POR LA OTRA PARTE, EL GOBIERNO DEL ESTADO LIBRE Y SOBERANO DE _____, POR CONDUCTO DE _____.

LINEAMIENTOS

Lineamientos Internos de Coordinación para la operación del Programa de Mejoramiento Institucional de las Escuelas Normales Públicas (PROMIN), en el marco del Plan Estatal de Fortalecimiento de la Educación Normal del ciclo lectivo 2008-2009 (PEFEN 3.0), que establecen la Subsecretaría de Educación Superior, en lo sucesivo "LA SES", representada por su titular el Dr. Rodolfo Tuirán Gutiérrez, y la Administración Federal de Servicios Educativos en el Distrito Federal, en lo sucesivo "LA ADMINISTRACION", representada por su titular el Dr. Luis Ignacio Sánchez Gómez, con la participación de la Mtra. Marcela Santillán Nieto, Directora General de Educación Superior para Profesionales de la Educación y el Lic. Raúl Ayala Cabrera, Director General de Administración Presupuestal y Recursos Financieros, de conformidad con los siguientes antecedentes, declaraciones y lineamientos:

ANTECEDENTES

1.- El Plan Nacional de Desarrollo 2007-2012, contempla en su eje de política pública correspondiente a igualdad de oportunidades, reducir las desigualdades regionales, de género y entre grupos sociales, en las oportunidades educativas, así como modernizar y ampliar la infraestructura educativa, dirigiendo las acciones compensatorias a las regiones de mayor pobreza y marginación. De igual manera plantea fortalecer el uso de nuevas tecnologías en el proceso de enseñanza y el desarrollo de habilidades en el uso de tecnologías de la información y la comunicación. También enfatiza la necesidad de consolidar el perfil y desempeño del personal académico y extender las prácticas de evaluación y acreditación para mejorar la calidad de los programas de educación superior.

2.- A partir del año 2002, la Secretaría de Educación Pública puso en marcha el PROMIN, el cual ha contribuido en la generación de condiciones propicias para el incremento en la calidad de la educación normal, en particular, las prácticas de enseñanza y de los aprendizajes de los futuros maestros de educación básica, mediante el fortalecimiento de procesos integrales de planeación estatal e institucional, y que han incidido en la renovación de la gestión institucional y el desarrollo de proyectos de mejoramiento continuo en las escuelas normales públicas.

3.- Con la reestructuración de la Secretaría de Educación Pública, las atribuciones en materia de educación normal fueron transferidas a "LA SES", creándose en el año 2005, la Dirección General de Educación Superior para Profesionales de la Educación (DGESPE), con el propósito entre otros, de contribuir al mejoramiento del subsistema de educación normal. A partir de entonces, entre las acciones más relevantes que se emprendieron para mejorar al PROMIN, sobresalió el diseño de orientaciones para que cada entidad formulara a partir de 2006 un Plan Estatal de Fortalecimiento de la Educación Normal (PEFEN). Con este nuevo instrumento de planeación estratégica se incorporó un Programa de Fortalecimiento de la Gestión Estatal de la Educación Normal (ProGEN) y un Programa de Fortalecimiento de la Escuela Normal (ProFEN).

El ProGEN estableció orientaciones de política para el conjunto del sistema estatal de educación normal, y contribuyó con la implementación de proyectos integrales para dar respuesta a problemáticas comunes de las escuelas normales, y el ProFEN fue formulado por cada escuela normal, con la finalidad de proteger sus fortalezas institucionales y, mediante un proyecto integral articulado, mejorar el desarrollo de las licenciaturas, la formación profesional y el desempeño de sus maestros, así como la organización y funcionamiento del centro educativo.

4.- El PEFEN 3.0 pretende mediante el apoyo al desarrollo de los proyectos del ProGEN y los ProFEN, contribuir al logro y consolidación de un sistema estatal de educación normal de buena calidad en cada entidad federativa, así como al mejoramiento de las instituciones formadoras de maestros que lo integran. En esta etapa, el PROMIN busca focalizar la asignación de los recursos a los proyectos integrales del PEFEN 3.0, que tengan mayor impacto en el desarrollo académico y de la gestión de los sistemas estatales de educación normal y de las escuelas normales. Para el logro de esta acción, se pretende contribuir al cumplimiento de los siguientes objetivos específicos:

- Elevar los estándares de aprovechamiento académico de los estudiantes normalistas.
- Contribuir al mejoramiento profesional de docentes y directivos de las escuelas normales para contar con el perfil deseable.
- Desarrollar programas de tutoría y asesoría para mejorar los procesos de formación y aprendizaje.

- Realizar seguimiento de egresados con objeto de valorar la calidad de la formación proporcionada y enriquecer los procesos educativos en las escuelas normales.
- Promover la cultura de la evaluación para favorecer la acreditación de planes de estudio y la certificación de los procesos de gestión.
- Mejorar el equipamiento con tecnologías actualizadas y la capacitación para su uso en las escuelas normales, para satisfacer sus requerimientos y necesidades de conectividad.
- Optimizar o ampliar la infraestructura de las escuelas normales para el desarrollo de las actividades de todos los actores que participan en los procesos de la institución
- Apoyar en las entidades y escuelas normales, el desarrollo y operación de sistemas integrales de información académica y administrativa de educación normal.
- Promover la regularización de los programas educativos que las escuelas formadoras de docentes imparten y no operar nuevos programas educativos sin la autorización correspondiente.

La formulación del PEFEN 3.0 se caracteriza por ser un proceso conducido por la autoridad educativa en la entidad y abarcar dos ámbitos de planeación: el estatal y el de la escuela normal; asimismo se busca que sea resultado de una planeación participativa e integral, sustentada en una sólida autoevaluación de la educación normal en la entidad, en la definición de políticas y estrategias que orientan el proceso de transformación y centra la reflexión y la mejora en los aspectos estratégicos que tienen mayor incidencia en la calidad de la educación normal.

5.- “LA SES”, para la operación del PROMIN en el marco del PEFEN 3.0, expidió con fecha (incluir fecha) las “Reglas de Operación del Programa de Mejoramiento Institucional de las Escuelas Normales Públicas”, en lo sucesivo “Las Reglas”, publicadas en el Diario Oficial de la Federación, (incluir fecha).

DECLARACIONES

I.- De “LA SES”:

I.1.- Que es una unidad administrativa de la Secretaría de Educación Pública, a la que le corresponde, entre otras atribuciones, planear, programar, organizar, dirigir y evaluar las actividades de las unidades administrativas adscritas a la misma, y proponer en el ámbito de su competencia, lineamientos y normas para el mejor funcionamiento de los órganos desconcentrados de la dependencia.

I.2.- Que para el mejor desarrollo de sus atribuciones cuenta con la Dirección General de Educación Superior para Profesionales de la Educación, que tiene entre sus funciones: proponer e impulsar políticas para el desarrollo de las instituciones y programas de educación superior destinados a la formación de los profesionales de la educación; proponer en coordinación con la Subsecretaría de Educación Básica, las normas pedagógicas y los planes y programas de estudio para la educación superior que imparten las escuelas normales; promover que este tipo de instituciones alcancen niveles superiores de desarrollo, mediante procesos de planeación estratégica participativa y programas integrales de fortalecimiento institucional, y establecer mecanismos de coordinación con las instituciones que impartan la educación superior, a efecto de acordar políticas y acciones para su desarrollo.

I.3.- Que suscribe este instrumento para coordinarse con “LA ADMINISTRACION” en la operación del PROMIN en el marco del PEFEN 3.0, en el Distrito Federal.

I.4.- Que para el logro de los objetivos señalados en el numeral 4 de los Antecedentes, “LA SES” asignará a “LA ADMINISTRACION”, recursos públicos federales extraordinarios no regularizables para el desarrollo de los proyectos que hayan obtenido resultados favorables en el dictamen de la evaluación integral realizada al PEFEN 3.0, el ProGEN y los ProFEN.

I.5.- Que cuenta con los recursos financieros necesarios para llevar a cabo el objeto de este instrumento jurídico en su presupuesto autorizado para el ejercicio fiscal de 2008, con cargo a la clave presupuestaria No. («Clave_Presupuestaria»).

I.6.- Que para efectos del presente instrumento jurídico señala como domicilio el ubicado en la calle de Argentina No. 28, Colonia Centro, CP. 06020, Delegación Cuauhtémoc, en la Ciudad de México.

II.- De "LA ADMINISTRACION":

II.1.- Que con fecha 21 de enero de 2005 se publicó en el Diario Oficial de la Federación el Decreto por el que se crea la Administración Federal de Servicios Educativos en el Distrito Federal, como órgano administrativo desconcentrado de la Secretaría de Educación Pública, con autonomía técnica y de gestión, teniendo por objeto el prestar los servicios de educación inicial, básica- incluyendo la indígena-, especial, así como la normal y demás para la formación de maestros de educación básica en el Distrito Federal.

II.2.- Que su representante cuenta con las facultades suficientes para suscribir el presente instrumento, de conformidad con lo establecido en el artículo 5o., del Decreto referido en la declaración que antecede.

II.3.- Que suscribe este instrumento para coordinarse con "LA SES" para llevar a cabo de conformidad con "Las Reglas", la operación del PROMIN, en el marco del PEFEN 3.0, en el Distrito Federal.

II.4.- Que para los efectos del presente instrumento señala como su domicilio el ubicado en la calle Parroquia No. 1130, Colonia Santa Cruz Atoyac, Delegación Benito Juárez, Código Postal 03310, en la Ciudad de México. En cumplimiento a sus atribuciones y con objeto de llevar a cabo la operación y administración eficaz y eficiente de los proyectos integrales, así como el desarrollo, operación y evaluación del ProGEN y los ProFEN en el marco del PEFEN 3.0, las partes suscriben el presente instrumento jurídico de conformidad con los siguientes:

LINEAMIENTOS

Primero.- Es objeto de este instrumento jurídico, establecer las bases conforme a las cuales "LA SES" apoyará a "LA ADMINISTRACION" con recursos públicos federales extraordinarios no regularizables correspondientes al ejercicio fiscal de 2008, para fortalecer la operación de los servicios que ofrece, considerando la planeación contenida en el PEFEN 3.0, el ProGEN y los ProFEN, de conformidad con lo establecido en "Las Reglas" y demás normatividad aplicable.

Segundo.- "LA SES", en cumplimiento al objeto de este instrumento jurídico y con base en su disponibilidad presupuestaria en el ejercicio fiscal de 2008, aportará a "LA ADMINISTRACION", la cantidad de (monto con número y letra) para el desarrollo de los proyectos aprobados dentro del dictamen de evaluación integral del PEFEN 3.0, el ProGEN y los ProFEN, y de conformidad con lo dispuesto en "Las Reglas".

Los proyectos y objetivos particulares aprobados para su realización en el marco del PEFEN 3.0, se presentan en el Anexo A de este instrumento jurídico, describiéndose asimismo los montos asignados para cada uno de ellos.

Tercero.- "LA SES" y "LA ADMINISTRACION" acuerdan que los recursos económicos del PEFEN 3.0, el ProGEN y los ProFEN no podrán ser utilizados para el financiamiento de los gastos siguientes:

1. Pago de sueldos, sobresueldos, estímulos o compensaciones del personal académico y administrativo contratado por la escuela normal, por "LA ADMINISTRACION" y por "LA SES".

2. Contratación de personal académico, técnico y de apoyo para incorporarse a la escuela normal, sin excepción.

3. Desarrollo de cursos, talleres y demás actividades de carácter motivacional o cualquier otra ajena a los enfoques, propósitos y contenidos de los planes y programas de estudio de las licenciaturas en educación normal.

4. Financiamiento de clubes, festivales, eventos sociales, deportivos, culturales y artísticos.

5. Entrega de reconocimientos especiales y cualquier tipo de obsequios a personal interno o externo, sin excepción.

6. Adquisición de vehículos.

7. Pagos de inscripciones y colegiaturas para estudios de educación superior de programas que no pertenecen al Padrón Nacional de Posgrado (PNP).

8. Otros fines distintos a los establecidos por "Las Reglas".

Cuarto.- Para la coordinación de las acciones del PEFEN 3.0 establecidas en este instrumento jurídico, "LA SES" designa a su Dirección General de Educación Superior para Profesionales de la Educación como

responsable. Por su parte, "LA ADMINISTRACION", designa a la Dirección General de Educación Normal y Actualización del Magisterio, como instancia coordinadora y responsable de la operación del PEFEN 3.0 en el Distrito Federal.

Los responsables designados tendrán a su cargo el seguimiento de todas las acciones relacionadas con la emisión de informes de avances y resultados, el desarrollo, operación y demás establecidas en "Las Reglas" y en el presente instrumento.

Quinto.- "LA SES", en cumplimiento a este instrumento jurídico se compromete a:

a) Definir los lineamientos y orientaciones generales para la planeación, operación, supervisión, seguimiento y evaluación del PROMIN,

b) Asignar y distribuir los recursos financieros a "LA ADMINISTRACION" para los proyectos que hayan sido aprobados en el marco del PEFEN 3.0, el ProGEN y los ProFEN, considerando los montos asignados de conformidad con lo establecido en el Anexo A de este instrumento jurídico,

c) Presentar a las instancias correspondientes, en apego a "Las Reglas" y la normatividad vigente, los informes periódicos sobre el cumplimiento de los indicadores de resultados cuantitativos y cualitativos, a fin de permitir establecer los criterios y aspectos a revisar para la actualización permanente del PEFEN 3.0, el ProGEN y los ProFEN, así como el impacto en las escuelas normales públicas,

d) Difundir la información de los avances y el cumplimiento de metas del PEFEN 3.0, el ProGEN y los ProFEN en sus respectivos órganos oficiales de difusión: <http://www.sep.gob.mx> y en la página <http://normalista.ilce.edu.mx>,

e) Conformar el Comité Evaluador para la evaluación de los proyectos del ProGEN y el ProFEN en el marco del PEFEN 3.0 con personal académico de prestigio que se rija bajo los principios de objetividad, imparcialidad, transparencia, equidad y congruencia, dando así certeza sobre el correcto desarrollo de las tareas a realizar durante el proceso de evaluación y dictaminación,

f) Asegurar el objetivo fundamental del PROMIN, a través del seguimiento, supervisión y monitoreo del desarrollo de dicho Programa y su incidencia en el mejoramiento de las escuelas normales, de modo que se identifiquen los factores institucionales que favorezcan o dificulten su cumplimiento,

g) Supervisar que "LA ADMINISTRACION" reintegre a la Tesorería de la Federación, los recursos económicos que no se destinen a los fines autorizados y aquellos que no sean devengados, en los términos y plazos que establece la normatividad aplicable.

h) Integrar, analizar y concentrar los formatos establecidos para el cierre del ejercicio programático presupuestal, dicha información se remitirá en documentos y medios magnéticos a las instancias coordinadoras que lo soliciten, en los plazos y términos establecidos para tal fin; así como solicitar a "LA ADMINISTRACION" las aclaraciones a que haya lugar; en caso de que esta parte incumpla con la información, se notificará al Organismo Interno de Control en la Secretaría de Educación Pública, en los plazos establecidos.

i) Remitir a "LA ADMINISTRACION" el oficio de liberación al momento que se concluyan al 100% las obras públicas y acciones comprometidas y se demuestre la aplicación correcta de los recursos,

j) Presentar a la Cámara de Diputados del H. Congreso de la Unión, a la Secretaría de Hacienda y Crédito Público y a la Secretaría de la Función Pública, los informes trimestrales sobre el presupuesto ejercido, a nivel de capítulo y concepto de gasto, así como el cumplimiento de las metas y objetivos del PROMIN, con base a lo establecido en el () del Decreto de Presupuesto de Egresos de la Federación para el Ejercicio Fiscal de 2008, y

k) Resolver cualquier duda que se genere de la interpretación y aplicación de "Las Reglas".

Sexto.- "LA ADMINISTRACION", en cumplimiento a este instrumento jurídico se obliga a:

a) Aceptar las disposiciones establecidas en el presente instrumento jurídico, así como en "Las Reglas" y los lineamientos específicos que orientan los procesos y mecanismos para la instrumentación del PROMIN,

b) Garantizar las condiciones organizativas, logísticas y operativas para la coordinación, desarrollo, seguimiento y evaluación del PROMIN en el Distrito Federal,

c) Disponer de una cuenta bancaria exclusiva, registrada ante la Dirección General de Administración Presupuestal y Recursos Financieros, con objeto de recibir el presupuesto que le transfiera “LA SES” para el desarrollo de los proyectos aprobados por el Comité Evaluador en el marco del PEFEN 3.0, el ProGEN y los ProFEN,

d) Entregar el recurso autorizado por “LA SES” a cada escuela normal para la ejecución de sus ProFEN, de acuerdo con los resultados del proceso de dictaminación y selección, transfiriéndolo en las cuentas bancarias previstas para tal fin,

e) Administrar y aplicar los recursos autorizados incluidos en el Anexo A de este instrumento jurídico para el desarrollo de los proyectos aprobados en el marco del PEFEN 3.0, el ProGEN y los ProFEN y de conformidad con “Las Reglas”,

f) Supervisar el eficiente ejercicio de los recursos, atendiendo a los lineamientos y procedimientos establecidos en “Las Reglas”, en el presente instrumento jurídico y en la normativa aplicable en la materia,

g) Reintegrar a “LA SES”, los recursos del PEFEN 3.0, el ProGEN y los ProFEN, en caso de que se detecten desviaciones en la ejecución de los proyectos; en la aplicación de los recursos correspondientes; y que no se ejerzan los presupuestos de conformidad con las disposiciones aplicables,

h) Cumplir en tiempo y forma con lo estipulado en este instrumento jurídico, y en los Convenios de Desempeño para el desarrollo del PEFEN 3.0, así como para el ejercicio y comprobación de los recursos,

i) Promover la integración de equipos de trabajo con las competencias requeridas para realizar, de manera sistemática y continua, actividades de planeación, actualización, capacitación, asesoría, seguimiento y evaluación para la implementación del PEFEN 3.0, el ProGEN y los ProFEN,

j) Brindar apoyo y asesoría técnica a las escuelas normales, mediante la implementación de propuestas de formación continua, así como realizar visitas periódicas a fin de proporcionar recomendaciones, reflexionar sobre las dificultades y establecer estrategias que permitan avanzar en el cumplimiento de las metas académicas y programáticas establecidas en el PEFEN 3.0,

k) Signar convenios de desempeño institucional con las escuelas normales públicas beneficiadas, en los que se estipulen los compromisos que adquieren dichas instituciones para cumplir con las acciones y metas establecidas en sus ProFEN y a su contribución al cumplimiento de las correspondientes al ProGEN y el PEFEN 3.0, así como para el ejercicio y comprobación de los recursos asignados,

l) Informar a los directores de las escuelas normales sobre el recurso autorizado, así como el monto presupuestal programado para el periodo correspondiente, además de garantizar el adecuado desarrollo del PEFEN 3.0, el ProGEN y los ProFEN en el Distrito Federal para asegurar su cumplimiento,

m) Establecer mecanismos efectivos que permitan difundir entre la sociedad los objetivos, características y avances en el cumplimiento de metas del PEFEN 3.0, así como la información acerca de los beneficios obtenidos con el ejercicio de los recursos asignados,

n) Formular propuestas para mejorar el diseño y la operación del PROMIN,

o) Entregar en tiempo y forma a “LA SES” los informes de avances técnicos, físicos y financieros, así como el reporte final del ejercicio de los recursos y, sobre todo, del impacto en la calidad educativa de los proyectos y acciones apoyadas con recursos del PROMIN,

p) Entregar en tiempo y forma a “LA SES” los informes trimestrales sobre el presupuesto ejercido, a nivel de capítulo y concepto de gasto, para dar cumplimiento a lo establecido en el () del Decreto de Presupuesto de Egresos de la Federación para el Ejercicio Fiscal de 2008; en caso de reportar retrasos en el cumplimiento de las metas previstas o irregularidades en el uso de los recursos económicos, se informará a “LA SES”, sobre las medidas correctivas que aplicará y las estrategias de seguimiento que llevará a cabo para evitar futuras demoras o fallas en el ejercicio del presupuesto,

q) Otorgar las facilidades para la realización de los procesos de seguimiento, supervisión y evaluación del PEFEN 3.0, el ProGEN y los ProFEN que lleven a cabo o promuevan “LA SES”, la Secretaría de la Función Pública u otra instancia de control y fiscalización federal, con competencia en la materia,

r) Verificar que para cada una de las obras de infraestructura terminadas con el presupuesto del PROMIN, elabore un acta de entrega-recepción, ésta formará parte del expediente de la obra y constituye la prueba documental que certifica su existencia,

s) Asegurar que en cada plantel educativo se dispongan de por lo menos 10 (diez) ejemplares de "Las Reglas" a fin de que la comunidad escolar esté en posibilidades de realizar su consulta, y

t) Las demás establecidas en "Las Reglas".

Séptimo.- La aplicación de los recursos, su comprobación y el logro de las metas compromiso establecidas en el Anexo A, será responsabilidad de "LA ADMINISTRACION", de conformidad con lo establecido en "Las Reglas" y en este instrumento jurídico.

Octavo.- "LA SES" y "LA ADMINISTRACION" derivado del seguimiento sobre el desarrollo del PEFEN 3.0, el ProGEN y los ProFEN y el uso transparente y eficaz de los recursos que se destinen al mismo, en su caso, podrán cancelar o suspender los apoyos programados cuando se detecte el incumplimiento de los compromisos establecidos en "Las Reglas", así como cuando ocurran las siguientes situaciones:

a) No se cumpla con las obligaciones pactadas en este instrumento jurídico y en los convenios de desempeño,

b) Incumplimiento en la entrega oportuna de los informes de avances técnicos, físicos y financieros, así como reportes del cierre de ejercicio de recursos,

c) Se detecten desviaciones en la ejecución de los proyectos autorizados y/o en la aplicación de los recursos correspondientes,

d) No ejerzan sus presupuestos de conformidad con las disposiciones aplicables, y

e) No proporcionen la información requerida por las diferentes instancias involucradas, en relación con el desarrollo del PEFEN 3.0, el ProGEN y los ProFEN.

Noveno.- "LA SES" y "LA ADMINISTRACION" instrumentarán las estrategias pertinentes para la asesoría, seguimiento y evaluación de los procesos y resultados que permitan verificar los avances en el desarrollo y operación del PEFEN 3.0, el ProGEN y los ProFEN, constatando la correcta aplicación de los recursos, los avances físicos, financieros y técnicos, la calidad de las obras, proyectos y los resultados obtenidos para la integración y consolidación de un sistema de educación normal de buena calidad, así como el mejoramiento de los servicios educativos y de la gestión de las instituciones formadoras de maestros.

Décimo.- "LA SES" y "LA ADMINISTRACION" establecerán los mecanismos de coordinación necesarios con los gobiernos estatales y municipales, así como con otras instancias del gobierno federal, a fin de garantizar que el PROMIN no se contraponga, afecte o presente duplicidades con otros programas o acciones.

Décimo Primero.- "LA SES" de conformidad con lo dispuesto por el (), del Presupuesto Egresos de la Federación para el Ejercicio Fiscal de 2008 y numeral 6.3. de "Las Reglas"; realizará las distintas acciones de coordinación para llevar a cabo la evaluación externa del PROMIN, de acuerdo con los indicadores establecidos y los niveles de cumplimiento en los objetivos y metas programados; para lo cual, se seleccionará mediante los procedimientos establecidos en la normatividad correspondiente, una institución académica y de investigación u organismo especializado, de carácter nacional, con reconocimiento académico y experiencia en la materia, con el propósito de evaluar la pertinencia, eficacia e impacto del PROMIN en las escuelas normales públicas, y de conformidad con lo establecido en las "Las Reglas".

Décimo Segundo.- "LA SES" y "LA ADMINISTRACION" darán todas las facilidades para que el PROMIN pueda ser revisado por la Secretaría de la Función Pública, por el Organismo Interno de Control de la Secretaría de Educación Pública y/o por auditores independientes contratados para tal efecto; por la Secretaría de Hacienda y Crédito Público; por la Auditoría Superior de la Federación; y demás instancias que en el ámbito de sus respectivas atribuciones resulten competentes, apegándose a los términos y lineamientos definidos en las "Las Reglas".

Décimo Tercero.- En cumplimiento a lo dispuesto por () del Decreto de Presupuesto de Egresos de la Federación para el Ejercicio Fiscal 2008, en toda la documentación que se expida a propósito del PEFEN 3.0, el ProGEN y los ProFEN deberá incluirse las leyendas siguientes:

La papelería y documentación oficial deberán incluir la siguiente leyenda: "Este programa es de carácter público, no es patrocinado ni promovido por partido político alguno y sus recursos provienen de los impuestos que pagan todos los contribuyentes. Está prohibido el uso de este programa con fines políticos, electorales, de lucro y otros distintos a los establecidos. Quien haga uso indebido de los recursos de este programa deberá ser denunciado y sancionado de acuerdo con la ley aplicable y ante la autoridad competente".

Por lo que respecta a la publicidad de medios electrónicos, impresos, complementarios o de cualquier otra índole vinculados con los programas de comunicación social, deberán incluir la siguiente leyenda: "Este programa es público y queda prohibido su uso con fines partidistas o de promoción personal".

Décimo Cuarto.- "LA SES" y "LA ADMINISTRACION" garantizarán la transparencia del ejercicio de los recursos económicos destinados al PROMIN, instrumentando diversas acciones con el apoyo de sus respectivos medios de difusión –páginas electrónicas <http://www.sep.gob.mx> y <http://normalista.ilce.edu.mx>-, mismos que permitan dar a conocer la información relativa al PROMIN, en particular sobre los avances y cumplimiento de metas del PEFEN 3.0, el ProGEN y los ProfEN.

Décimo Quinto.- El personal designado para la ejecución de las acciones derivadas del presente instrumento, mantendrá su actual relación laboral y, por lo tanto, continuará bajo la dirección de quien lo haya nombrado, no obstante que las actividades se realicen fuera de las instalaciones de cualquiera de las partes.

Décimo Sexto.- "LA SES" y "LA ADMINISTRACION" recibirán las sugerencias, quejas o denuncias a través de las distintas dependencias, órganos, representaciones, medios electrónicos y canales oficiales establecidos en "Las Reglas", con el objeto de retroalimentar una eficiente y transparente operación del PEFEN 3.0, el ProGEN y los ProfEN.

Décimo Séptimo.- El incumplimiento por "LA ADMINISTRACION" de los plazos señalados en "Las Reglas" o el uso indebido del presupuesto, tendrá un impacto desfavorable en las subsecuentes asignaciones de recursos del PROMIN a las escuelas normales.

Décimo Octavo.- Los asuntos que no estén expresamente previstos en este instrumento, así como las dudas que pudieran surgir con motivo de la interpretación y cumplimiento del mismo, se resolverán de común acuerdo y por escrito, conforme a las disposiciones de "Las Reglas" y, cualquier otra disposición aplicable.

Décimo Noveno.- Ambas partes estarán exentas de responsabilidad por los daños y perjuicios que se puedan derivar en caso de incumplimiento total o parcial de los presentes Lineamientos, debido a caso fortuito o fuerza mayor, incluyendo la huelga y el paro de labores académicas o administrativas. En tales supuestos, las partes podrán continuar las acciones materias de los lineamientos, una vez que desaparezcan las circunstancias de caso fortuito o fuerza mayor.

Vigésimo.- La vigencia de este instrumento iniciará a partir de la fecha de su firma y estará vigente durante el ciclo escolar 2008-2009, en el entendido que sólo se refiere a la aplicación de recursos públicos federales extraordinarios no regularizables del ejercicio fiscal de 2008, por lo que no compromete recursos de los subsecuentes ejercicios fiscales. Podrá ser modificado de común acuerdo o concluido con antelación, en el marco de "Las Reglas" y la normatividad vigente aplicable, previa notificación que por escrito realice cualesquiera de las partes con treinta días de anticipación; en este caso, "LA SES" y LA ADMINISTRACION tomarán las providencias necesarias a efecto de que las acciones que se hayan iniciado en el marco de estos Lineamientos, se desarrollen hasta su total conclusión.

Enteradas las partes del contenido y alcance legal del presente instrumento jurídico, lo firman de conformidad en cuatro tantos, en la Ciudad de México, el día (incluir fecha).

Por: LA SES

Por: LA ADMINISTRACION

Dr. Rodolfo Tuirán Gutiérrez

Subsecretario de Educación Superior

Dr. Luis Ignacio Sánchez Gómez

Titular de la Administración Federal de Servicios
Educativos en el Distrito Federal

C. Marcela Santillán Nieto

Directora General de Educación Superior para
Profesionales de la Educación

SECRETARÍA DE EDUCACIÓN PÚBLICA Y LA ADMINISTRACIÓN FEDERAL DE SERVICIOS EDUCATIVOS EN EL DISTRITO FEDERAL.

ANEXO. 3

MODELO DE CONVOCATORIA
SECRETARÍA DE EDUCACIÓN PÚBLICA
SUBSECRETARÍA DE EDUCACIÓN SUPERIOR
DIRECCIÓN GENERAL DE EDUCACIÓN SUPERIOR
PARA PROFESIONALES DE LA EDUCACIÓN
CONVOCATORIA

Con el objeto de contribuir al logro y consolidación de un sistema estatal de educación normal de buena calidad en cada entidad federativa, así como al mejoramiento de las instituciones formadoras de maestros que lo integran, la Secretaría de Educación Pública, por conducto de la Dirección General de Educación Superior para Profesionales de la Educación (DGESPE), adscrita a la Subsecretaría de Educación Superior (SES), convoca a las Secretarías Estatales de Educación o equivalente y Escuelas Normales Públicas que las integran a participar en el Concurso de selección 2008, del Programa de Mejoramiento Institucional de las Escuelas Normales Públicas (PROMIN), a fin de obtener los apoyos de dicho Programa para la formulación e implementación del Plan Estatal de Fortalecimiento de la Educación Normal (PEFEN 3.0), con base en las disposiciones y lineamientos de las Reglas de Operación.

REQUISITOS

Serán beneficiarios del Programa, los sistemas de educación normal en las entidades y las comunidades de las escuelas normales públicas que hayan formulado el PEFEN 3.0, con su Programa de Fortalecimiento de la Gestión de la Educación Normal (ProGEN), sus Programas de Fortalecimiento de la Escuela Normal (ProFEN), y proyectos integrales que los conforman, y que cuenten con resultado favorable en el dictamen integral de evaluación efectuado a dichos instrumentos de planeación, a fin de recibir los apoyos del Programa.

Para lo cual se requiere cubrir en tiempo y forma los siguientes requisitos:

- a) Ofrecer los servicios de educación para la formación inicial de docentes de educación básica, conforme a los planes y programas de estudio, así como a las modalidades de atención autorizadas por la Secretaría de Educación Pública.
- b) Participar en las actividades que se programen, relacionadas con la implementación del PROMIN, tanto las referidas a la actualización y capacitación, como al seguimiento y evaluación.
- c) Elaborar el Plan Estatal de Fortalecimiento de la Educación Normal (PEFEN 3.0) de acuerdo con los lineamientos académicos y metodológicos establecidos en los documentos emitidos para tal fin, y presentarlo a la autoridad educativa federal para su evaluación.
- d) Haber obtenido resultados favorables en el dictamen de la evaluación integral realizada en el PEFEN 2.0, el ProGEN y los ProFEN's, así como a los proyectos integrales que lo constituyen.
- e) Haber participado en los exámenes generales de conocimientos del CENEVAL que la Secretaría de Educación Pública aplique.
- f) Estar al corriente con la entrega de los informes sobre los avances técnicos, físicos y financieros correspondientes a etapas anteriores del PROMIN.
- g) Entregar en tiempo y forma a la SEP los reportes relativos al avance y cumplimiento de objetivos y metas académicas del PEFEN 2.0, así como del avance físico y financiero.
- h) Apegarse a las disposiciones establecidas en las Reglas de Operación 2008, y en los lineamientos para su ejecución incluidos en los documentos y materiales de apoyo elaborados para tal fin.

EL OTORGAMIENTO DE LOS APOYOS DEL PROMIN 2008 SE SUJETARÁ AL SIGUIENTE PROCEDIMIENTO DE SELECCIÓN:

- a) La Secretaría de Educación Estatal o su equivalente convocará por escrito a las escuelas normales públicas de la entidad a participar en el Programa, de forma directa y mediante la publicación de una

convocatoria en la que se precisen las fechas, requisitos, procedimientos y lugares para la entrega de la documentación solicitada. Dicha convocatoria estatal se apegará a las disposiciones emitidas en la convocatoria nacional, las Reglas de Operación 2008 y demás normatividad aplicable.

b) Los PEFEN 3.0 con sus ProGEN, ProFEN y proyectos integrales asociados que presenten las autoridades educativas estatales y escuelas normales públicas participantes, se someterán a un proceso de evaluación y dictamen a cargo de un Comité Evaluador que se conformará atendiendo a lo dispuesto en las Reglas de Operación 2008.

c) El Titular de Educación de cada uno de los estados participantes presentará el PEFEN 3.0 estatal ante el Comité Evaluador, para darles a conocer las principales políticas y estrategias de desarrollo educativo y mejora continua contenidas en dicho PEFEN.

d) El Comité Evaluador valorará la calidad del PEFEN 3.0, ProGEN, ProFEN's y proyectos integrales presentados por las autoridades educativas estatales y escuelas normales públicas participantes, y emitirá el dictamen respectivo. Para ello, considerará las características de la planeación descritas en la Guía PEFEN 3.0 publicada en la página Web <http://normalista.ilce.edu.mx>, los criterios básicos de objetividad, equidad, transparencia, temporalidad, además de los siguientes:

- La pertinencia y viabilidad de los proyectos integrales formulados con base en la autoevaluación realizada, en especial el grado de contribución potencial que tienen en la integración del sistema de educación normal en las entidades, así como en la mejora de la calidad de la educación normal.

- La congruencia que existe entre los propósitos y las metas que la entidad y las escuelas normales han planteado en el PEFEN 3.0, con los criterios y orientaciones académicas que promueve la reforma a la educación normal.

- La integralidad y continuidad de los proyectos, los ProFEN's y el ProGEN en el marco del PEFEN 3.0 para impulsar la mejora del sistema estatal de educación normal y cada escuela normal pública.

- El nivel y tipo de participación de los distintos actores que conforman el sistema de educación normal en el estado y las comunidades normalistas de las escuelas seleccionadas en la planeación realizada, valorando las diferentes formas en que van logrando la incorporación de la planta docente, dadas las condiciones que prevalecen.

e) El Comité Evaluador dictaminará integralmente los PEFEN y los proyectos del ProGEN y los ProFEN's que cumplan con los requisitos establecidos en las Reglas de Operación 2008 respectivas y la normatividad aplicable, a la vez que sobre la base de los resultados de evaluación emitidos, realizará recomendaciones sobre los proyectos integrales susceptibles de ser financiados.

f) La autoridad educativa federal asignará y distribuirá los recursos del PROMIN 2008, sustentando sus decisiones en los resultados favorables obtenidos en el proceso de evaluación de los PEFEN 3.0, su ProGEN y sus ProFEN's y los proyectos que los constituyen de cada entidad participante.

CARACTERISTICAS DE LOS APOYOS (TIPO Y MONTO)

Las entidades y escuelas normales públicas participantes que hayan obtenido dictamen favorable de su PEFEN 3.0 por el Comité Evaluador que para tal fin se conforme, podrán obtener:

Apoys técnico-pedagógicos.

- ~ Actualización y capacitación permanente.

- ~ Asesoría técnico-pedagógica.

- ~ Materiales de apoyo para la instrumentación del PEFEN y su difusión.

- ~ Seguimiento y evaluación para retroalimentar los procesos de mejoramiento impulsados.

Apoys financiero.

Para la instrumentación del PROMIN 2008, la Federación destinará la cantidad de () Dicho presupuesto autorizado se otorgará por la Secretaría de Educación Pública entre las Secretarías de Educación Estatales o equivalente y escuelas normales públicas seleccionadas, tomando en cuenta el nivel del logro obtenido en la evaluación del PEFEN 3.0, conforme lo establecen las Reglas de Operación 2008, así como el avance en el cumplimiento de objetivos y metas del PEFEN 2.0, en su caso.

PERIODO DE REALIZACION

Los procedimientos, metodología y lineamientos para la formulación e implementación del PEFEN 3.0, se encuentran en las Reglas de Operación del Programa de Mejoramiento Institucional de las Escuelas Normales Públicas (PROMIN 2008) y en la Guía del Plan Estatal de Fortalecimiento de la Educación Normal (3.0) y estarán disponibles en los sitios de Internet de la SEP: <http://www.sep.gob.mx> y <http://normalista.ilce.edu.mx> a partir del mes de marzo de 2007.

Asimismo, en dichos sitios se darán a conocer las etapas de operación y periodos de realización siguientes.

INFORMACION Y ACLARACIONES

Para dudas y aclaraciones que se deriven de la presente Convocatoria, las instancias de educación estatal podrán contactarse con la Dirección General de Educación Superior para Profesionales de la Educación (DGESPE), a la siguiente dirección:

Dirección General de Educación Superior para Profesionales de la Educación (DGESPE)

Dirección de Desarrollo Institucional
Arcos de Belén No. 79, primer piso, colonia Centro, Delegación
Cuauhtémoc. C.P. 06010, México, Distrito Federal.
Horario de atención al público: 8:00 a 15:00 Hrs.
Conmutadores: 3003-10-97, 3003-1000 Extensiones: 25121.
Correo electrónico: promin@sep.gob.mx

Las escuelas normales públicas interesadas, establecerán comunicación con la Coordinación Estatal del programa en su entidad.

“Este programa es de carácter público, no es patrocinado ni promovido por partido político alguno y sus recursos provienen de los impuestos que pagan todos los contribuyentes. Está prohibido el uso de este programa con fines políticos, electorales, de lucro y otros distintos a los establecidos. Quien haga uso indebido de los recursos de este programa deberá ser denunciado y sancionado de acuerdo con la ley aplicable y ante la autoridad competente”.

Anexo 4**ACCIONES GENERICAS PARA
EL DESARROLLO DEL PROMIN**

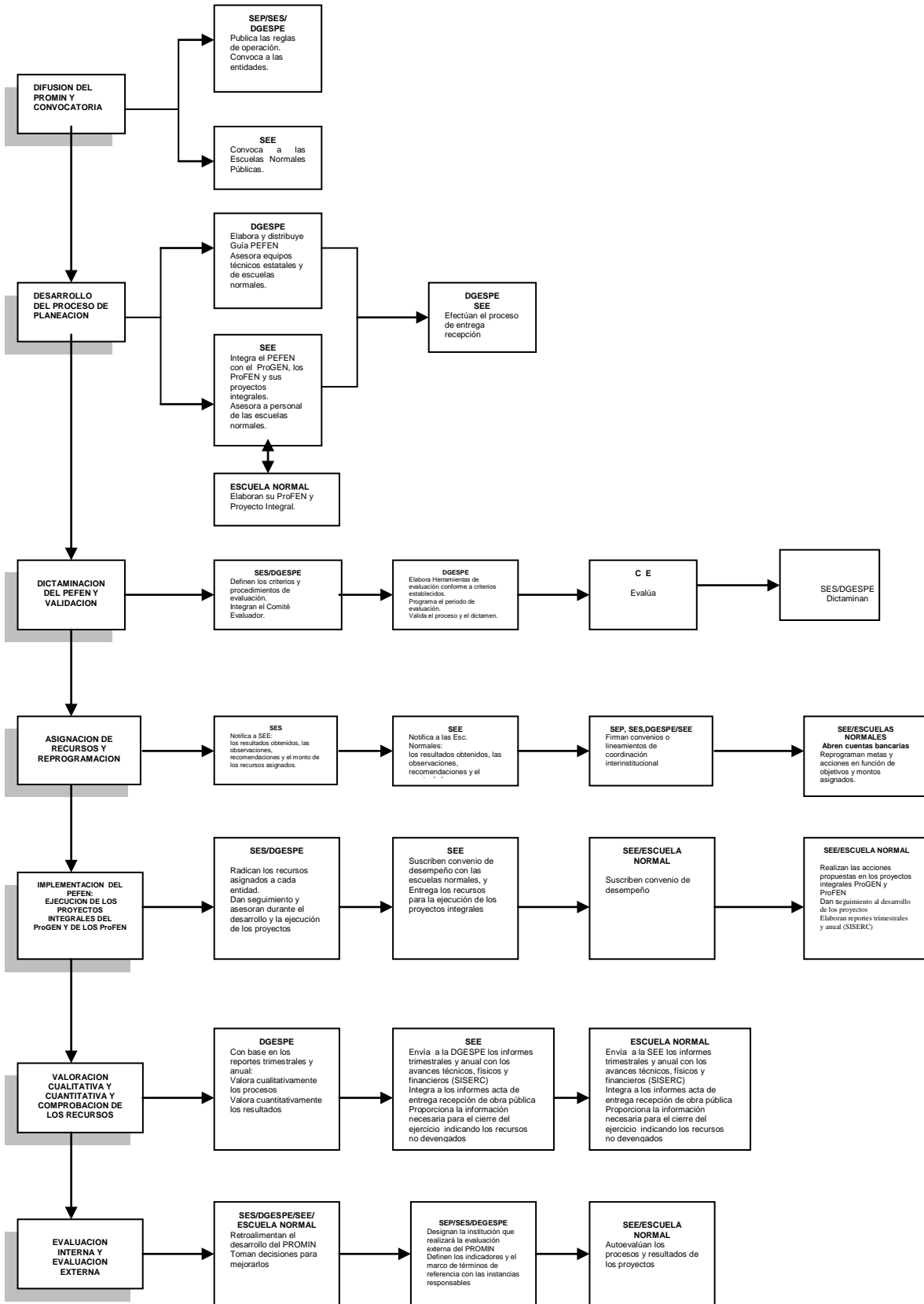

Anexo "A"

Distribución de Recursos Asignados al PEFEN 3.0

Presupuesto 2008

Nombre de la entidad		Clave del Convenio:	
Clave Proyecto	Nombre del Proyecto	Monto	
No. Proyecto 1	(Descripción General del Proyecto)	\$	
No. Proyecto 2	(Descripción General del Proyecto)	\$	
No. Proyecto (N)	(Descripción General del Proyecto)	\$	
Clave del Objetivo	Objetivos Particulares	Monto	
Particular			
No. Proyecto 1	(Descripción General del Objetivo Particular)	\$	
No. Proyecto 2	(Descripción General del Objetivo Particular)	\$	
No. Proyecto (N)	(Descripción General del Objetivo Particular)	\$	
Número de Proyecto:	(N)		
Número de Objetivos Particulares: (N)	Total por entidad:	\$	

Enteradas las partes del contenido y alcance legal de la presente distribución de recursos, lo firman de conformidad en cuatro tantos, en la Ciudad de México, el día (incluir fecha).

Por: "LA SEP" Por: "LA SECRETARIA O INSTITUTO"

Dr. Rodolfo Tuirán Gutiérrez

Subsecretario de Educación Superior

Lic. Julio Castellanos Ramírez

Oficial Mayor

Mtra. Marcela Santillán Nieto

Directora General de Educación Superior para Profesionales de la Educación

Los recursos destinados para la ejecución de los proyectos autorizados dentro del marco del PEFEN 3.0 deberán de ejercerse con estricto apego a lo que se señala en este anexo, por lo que únicamente podrán ser sujetos a reprogramación aquellos proyectos que hayan sufrido cambios en los objetivos para los que originalmente fueron considerados, o por causas que hagan inviable proseguir con su ejecución. La Subsecretaría de Educación Superior, en su caso, ofrecerá orientaciones académicas y técnicas que permitan, en un marco general, el cumplimiento de las metas y objetivos que son materia del presente Convenio.

